

제 33 호  
1995년 9월 25일  
[월 간]

**시정방침**  
1. 정성스런 봉사행정  
1. 발전향한 경영시정  
1. 주민위한 알찬개발  
1. 특색있는 관광도시

# 춘천시보

**시표상**  
동물 : 범  
새 : 산까치  
꽃 : 개나리  
나무 : 은행나무

발행인 : 배계섭  
인쇄인 : 유재덕  
편집인 : 이명섭  
발행처 : 춘천시  
☎200-010 춘천시 옥전동 111  
인쇄처 : 강원도민일보

**안 내**  
면원실 120  
당직실 53-3700  
편집실 50-3229  
**비매품**

## 21세기 제1춘천개발전략 수립

배계섭시장 시정보고서 **교통망 체계화·도농균형 발전**



춘천시는 도농통합에 따른 장기발전 비전과 구체적인 개발전략을 수립, 「21세기 춘천개발」을 알차게 추진할 계획이다. 배계섭시장은 8월 30일 춘천시의회 제79회 임시회에서 있는 95년도 시정 보고에서 이같이 시정방향을 밝히고 주요시책을 설명했다. (주요시책 상보3면)

배계섭시장은 중앙고속도로의 1단계 준공에 이어 동서고속철도와 남해안고속도로의 개설 등 개발여건의 발전적 변화요인을 수용해야 할 21세기 춘천은 가장 춘천적인 도시개발로 교통을 고속화, 체계화하고 산업기반을 구축하며 도시와 농촌을 균형 있게 발전시켜 특색있는 관광개발을 추진한다는 것이다.

따라서 통합시 도시기본계획도 21세기 춘천 개발전략과 연계해서 수립하고 도로망도 호반순환도로 삼천순환도로 개설과 외곽도로를 정비 확충하며 소양2교와 신대대교를 건설하고 장학대교를 건설하는 등 교통망을 확충한다.

배시장은 춘천을 맑은 물과 문화예술이 어우러진 독특한 관광도시로 조성하면서 지역 최고의 자원인 푸른 산 많은 물 지키기에 모든 역량을 결집한다는 방침이다.

우선 물을 기초로 하는 특색있는 관광개발을 위해 의암호 살리기 3개년계획을 수립추진하고 의암호 주변경관을 정비, 문화예술과 접목된 이벤트 행사를 개발한다는 것. 또 춘천 주변 개발에 역점을 두어 대동산 공원조성 계획을 수립하고 삼악산~봉어섬~삼천동을 잇는 삼악산 콘도라를 설치하며 민·관합동으로 상설리조트 개발도 추진한다.

문화예술의 진흥을 위해 관광이벤트 행사를 개발, 전통 문화행사로 정착시키고 시립예술대학의 설립을 추진하며 춘천기능대학을 동내면 학곡리에 유치할 계획이다.

이와함께 철송동 의암리 일대 1백20만평에 종합레저 스포츠 타운도 조성한다.

특히 배시장은 직접 보고 듣고 보살피는 현장행정을 강조, 120만원정액 설치방문 시민생활민원 현장처리 등 봉사행정 실천을 지속적으로 추진한다는 계획이다.



**장학금 전달** 춘천중앙성결교회(담임목사, 윤철중)에서는 어려운 여건 속에서도 열심히 생활하고 있는 환경미화원에겐 조금이나마 보탬이 되도록 장학금 5백만원을 사에 기탁했다. 춘천시는 환경미화원 자녀중 학업 성적이 우수하고 모범적인 학생을 선발해 장학금을 전달할 예정이다. 춘천 중앙성결교회는 지난해에도 장학금을 기탁, 대학생 3명 중고등학생 22명등 모두 25명의 환경미화원 자녀에게 장학금을 전달했으며 앞으로도 매년 장학금을 지원할 예정인 것으로 알려졌다.

### 「민원 실명제」 실시 인허가등 대민서류 담당자 이름 기재

춘천시는 모든 민원서류에 담당공무원의 이름과 소속을 밝히는 「민원실명제」를 실시키로 했다.

민원실명제로 지정된 민원, 각종 신고·인허가등 민원서류 지방세고지서 과태료부담금 수수료 세외수입등 고지서 기타 모든 대민서류에 담

### 일중행사 안내

행사명	일시	장소	문의전화
강원다지인회전	9.22~28	문화체육예술회관	52-1198
춘천지역 수석연합회원전	9.25~30	시립문화관	50-3514
시민공예경진회	9.26	"	"
조진희, 신유희 리코더 듀오 콘서트	9.28 19:30	문화체육예술회관	52-1198
새싹음악학원 피아노 발표회	9.29	시립문화관	50-3514
포르테음악학원 피아노 발표회	9.30	"	"
대한민국 청소년 교향악축제	9.30~10.16:00	문화체육예술회관	52-1198
「포카혼타스」 만화영화 상영	10.1	시립문화관	50-3514
강목회 제7회 전사회	10.4~7	"	"
춘천시립교향악단 정기연주회	10.5 19:00	문화체육예술회관	52-1198
제13회 강원연극축전	10.6~10	시립문화관	50-3514
일반음악실용과업수 위생교육	10.12~13	"	"
춘천계성학교 제2회 전사회	10.12~14	"	"
강원 사진대전	10.12~15	"	"
전국합창연맹대회	10.13 10:00	문화체육예술회관	52-1198
급강합창학원 피아노 발표회	10.14	시립문화관	50-3514
춘천화교 예술제	10.16~17	"	"
춘천실교 전사회	10.16~18	"	"
환경재단 국제교류미술했	10.19~25	"	"
문화의날 시상식 및 전사회	10.20	"	"
국악경연대회	10.21	"	"
오스트레일리아 「벤」극단 초청 공연	10.24~25	문화체육예술회관	52-1198
주말 영화감상실	11시 14시	매주 토, 일 시립도서관	50-3586
국토 대청결운동	13:00	매일 첫째주 토요일	50-3251
자연친화의 날	매일 2,3,4주 토요일	"	"
기초질서 지키기의 날	매일 1,15일	"	"
교과서교과목이 운동의 날	매일 첫째주 화요일	"	50-3367

**선수단 격려** 배계섭시장이 지난 11일 일본 오사카에서 열린 국제태권도 대회인 저팬 오픈 태권도 챔피언십에서 종합우승을 차지하고 귀국한 시정 태권도팀 선수들을 격려했고 있다.

**시정 태권도팀 종합우승**  
저팬오픈챔피언십 출전 3체급 석권

춘천시정 태권도팀이 지난 11일부터 13일까지 일본 오사카의 오사카성홀에서 열린 저팬 오픈 태권도대회인 저팬오픈 챔피언십에서 3체급을 석권하며 종합우승을 차지하는 기쁨을 토했다.

한국을 비롯, 일본, 미국, 이탈리아, 대만, 인도네시아, 필리핀, 캐나다 등 8개국 70명

의 선수가 참가한 이번 대회에서 8체급에 출전한 춘천시정태권도팀은 플라이급의 이무현(24), 밴텀급의 성대중(26), 미들급의 방영인선수(24)가 우승을 차지했으며, 주장인 성대중은 대회 최우수선수로 선정되었다.

## 춘천시 조직진단 용역의뢰

인력 재배치로 업무효율 기대



춘천시는 본격적인 민선체제를 맞아 업무의 효율성을 높이고 적재적소에 인력을 배치할 필요성이 제기돼 전문용역업체인 삼성경제연구소에 도내 시·군 가운데 처음으로 조직진단 용역을 의뢰했다.

조직진단 용역을 맡은 삼성경제연구소 진단팀은 19일 시청에서 실·국장급이 참석한 가운데 용역추진 계획 보고회를 가졌다.

이번 시청 조직진단팀은 ▲시정의 효율적인 운영을 위한 조직재설계 ▲부서별

목적 및 기능분석 ▲업무 프로세스 및 역할 분석 ▲적정 인력 재배치 ▲부서별 업무량 분석 ▲낭비·비효율적 업무 재검토에 목적을 두고 있다.

현 춘천시정의 비전인 도내 3개 중핵도시중 중추도시로서 역할을 정립하고, 대주민서비스확대를 통해 살기 좋은 지역을 만드는데 이번 인력진단의 배경이 있다.

이번 조직진단팀의 일정을 보면 ▲9월15~30일 직무조사표의 작성과 배포 및 시청 직원들을 대상으로한

교육 실시 ▲10월1~15일 직무조사표 회수 및 공무원 개별면담 ▲10월16~31일 면담결과 정리 및 경영현황 분석, 조직의 문제점 분석 ▲11월1~30일 3개사업소와 1개공단의 직무설계서 작성 및 배포, 취합 개별면담을 갖는다.

이어 12월1~31일 부서별 업무분석을 통한 업무개선안 및 행정서비스 개선안을 도출하며 조직재설계 단계적인 안을 내놓을 예정이다. 내년 1월1~31일 부서별 인력을 재산정하고 각 사업소와 공

단의 인력진단 결과를 내놓은 뒤 ▲2월1~12일 최종보고를 한다는 계획으로 추진된다.

한편 삼성경제연구소는 행정체제의 필요성에 대한 공감대 형성으로 동참의식을 고취하기 위해 본청, 사업소·읍·면·동의 6급이상 전 공무원 2백95명에 대해 9월 25일부터 3차에 걸쳐 간부교육(합숙교육)을 실시하고, 10월7, 14일에는 본청의 7급 이하 전공무원 4백75명에게 직원교육(집합교육)을 실시한다.

## 천혜의 무공해 코스에서 세계신기록 수립을 향한 금세기 최고의 레이스가 펼쳐진다.

### 대회안내

- 일 시 : '95. 10. 28(토) 12:00
- 장 소 : 춘천종합운동장
- 코 스 : 국제공인 코스(42.195km)  
춘천종합경기장(출발)→온의동사무소앞→의암삼거리→의암교→의암순환도로→춘천댐→신동삼거리→소양2교→호반동사무소→춘천역→시외버스터미널→남부로터리→춘천경찰서→춘천종합경기장(도착)
- 참가선수  
●황영조의 국내마라톤 및 세계최고기록보유자 단사모(이디오피아)등 유명선수 다수
- 주 최 : 조선일보사, 대한육상경기연맹
- 주 관 : 강원도육상경기연맹



### 부대 행사안내

- 시민 달리기대회
  - 일 시 : '95. 10. 28(토) 12:00 (마라톤과 구분 출발)
  - 장 소 : 춘천종합경기장
  - 코 스 : 4~10km 내외(추후선정)
  - 참가자격 : 신체건강한 시민(남, 여)
  - 기념품지급 : 완주자에게 별도 기념품 지급
- 연예인 초청 공개행사
  - 일 시 : '95. 10. 28(토) 12:00~14:00
  - 장 소 : 춘천종합경기장(본부석)
  - 행사내용 : 1부(출발후)→유명가수초청공연 2부(도착전)→고적대퍼레이드
  - 주 관 : 조선일보

# 공유재산관리계획등 9건 심의

## 춘천시의회 임시회 상임위별 주요市政 추진상황 청취

춘천시의회는 8월30일부터 9월5일까지 7일동안 제79회 임시회를 개최, 춘천시장으로부터 제출된 95년 추가경정예산안을 비롯, 공유재산관리계획변경안등 조례안 9건을 심의했다.

정태섭시의회의장은 개회사를 통해 『좀처럼 해결의 실마리를 찾지 못하고 있는 조양리 쓰레기매립장 설치문제가 법과 질서라는 민주사회의 기본바탕위에 조속히 타결되어 양지역간의 대화합은 물론 신뢰를 더욱 공고히 하는 계기가 되기를 바란다』면서 『앞으로 우리 의회는 더욱 복잡 다변화될 지역경제추진 그리고 집단간의 이해관계와 갈등을 대화와 타협을 통하여 해결해야 하는 참다운 조정자로서의 역할을 담당하는데 최선을 다해야 된다고 말했다.

이번 임시회에서는 상임위원회별로 95년 주요시정 추진상황에 대한 보고를 청취하고 폭넓은 질의와 답변을 통하여 보다 효율적이고 생산적인 시정추진을 촉구한데

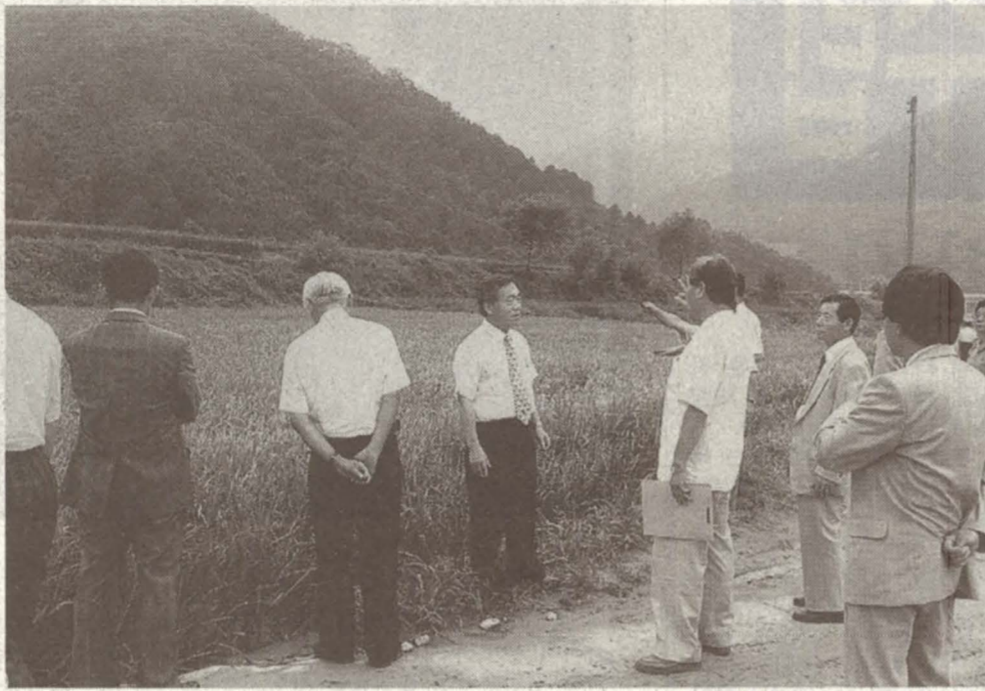

○춘천시의회는 상임위별 시정질의를 하고 의원들이 수해지역도 돌아보았다.

이어 9월2,4일에는 집중호우로 많은 피해를 입은 지역과 주요 사업장에 대한 점검도 있었다. 특히 사회농정위원회(위원장=이규섭)는 남산면 감촌2리 밭골을 비롯한 수해지역과 농정시책과 관련된 주요 사업장에 대한 점검결과를 춘천시에 통보함으로써 상습

수해지역에 대한 항구적인 대책과 다소 추진이 미흡하고 부진한 농수산물 도매시장등 농정관련 주요사업장의 보다 효율적인 집행을 촉구했다.

따라서 9월12일 시의회에서는 정태섭의장을 비롯한 8명의 의장단원과 매계섭시장장 및 실·국장이 의회 소회의실에서 21세기 춘천개발전략 연구용역 추진상황 보고등 당면한 현안문제등을 놓고 심도있게 협의한 바 있다.

### 시·군의회 議長團協동성 회장에 정태섭 춘천의장

강원도 시·군의회 의장들은 8월29일 오후2시 춘천시의회에서 의장단협의회를 열고 제4대 협의회장에 정태섭 춘천시의장을 선출했다.

또 부회장은 최홍민강릉시의회장 임모성속초시의회장 정우회영성군의회장이 각각 선출되고 총무에는 이원완화천군의회장이 지명됐다.

이날 협의회에서 의장들은 협의회 회칙을 심의하고 회장 부회장의 임기를 1년에서

### 시정단신

#### 청소년 음악감상실 운영

춘천시 어린이회관은 청소년 음악 감상실을 매주 토요일 오후2시부터 5시까지 무료로 개방 운영하고 있다. 어린이회관이 소장하고 있는 음반은 모두 CD 1백13개 LD 2백78개 비디오테이프 1백22개로 기관이나 단체는 월요일을 제외한 평일이용이 가능, 많은 신청을 받고 있다.

문의전화 54-7933.

#### 뱀장어보호수면지정 2년간 어로행위금지

춘천시는 지난 7월28일 방류한 뱀장어 방류수역에 대한 치어 성장보호를 위해 95년9월부터 97년9월까지 2년 동안 보호수면으로 지정, 일체의 어로행위를 금지할 방침이다.

## 都心 1천㎡ 이상 시설물 교통유발부담금 부과

### 의회의 조례제정

춘천시의회는 제79회 임시회에서 도시교통정비촉진법 규정에 의하여 인구 10만인 이상의 도시는 교통유발부담금을 징수할 수 있도록 하고 이에 대한 세부사항은 관련법령에서 지방자치단체의 조례로 정하도록 위임됨에 따라 춘천시 교통유발부담금부과 및 징수에 관한 조례를 제정했다.

이에따라 도심지역(외곽지역을 제외한 동지역)은 각종 바닥면적의 합계가 1천㎡ 이상인 시설물에는 1㎡당 3백50원의 부담금이 부과되고 외곽지역(삼천 칠송 사우 두 사동 신동)은 각종 바닥면적의 합계가 1천2백㎡ 이상인 시설물에는 1㎡당 2백80원의 부담금이 부과된다.

부담금 부과기준은 매년 7월31일(전년도 8월1일~당해년도 7월31일)이고 납기일은 매년 9월16일에서 9월30일까지이다.

### 의견난단

재정자립도가 40%인 춘천시는 지역경제를 활성화시키는 것이 어느 사업보다도 더 절실하다. 지역개발이나 지역경제 활성화의 궁극적 목표는 주민을 더 잘살게 하는데 있다. 쉽게 말해 주민의 일자리를 만들어주고 소득도 향상시켜 주어야 하며, 보건과 개발의 절묘한 조화를 이루어 환경파괴가 되지 않아야 하는 조건도 구비되어야 한다.

지역경제활성화의 성공조건은 여러가지가 있겠지만 선진국의 경험을 살펴보면, 첫째, 자기만이 이 지역경제의 주인공이라는 주입정신이다. 이러한 정신이 있어야만 자기 지역의 문제를 찾고 대안을 모색하며 현대의 시대정신과 지역정서를 어떻게 교차하여 발전할 것인가를 노력하게 된다.

둘째, 기존의 틀을 벗고 새로운 사업에 위험과 도전하여 지역경제 활성화에 전력투구하는 것이다. 타의에 이루어지는 것이 아니라 내가 좋아야 한다는 소위 자기 아이টে이션에 몰입하는 것이다.

셋째, 행정기관과 주민사회의 관계가 대립이 아니라, 가능한 주민의 아이디어를 공모하여 집행단계를 이끌어가는 시민참여를 적극 권장해야 한다. 지역경제 활성화를 위해서는 넷째, 상식을 넘어선 도전은 항상 위험을 수반하게 되므로 최선의 방법과

### 지역경제 활성화 전략

불퇴전의 용기로 밀어붙여야 하는 추진력을 함양하여야 성공률이 높아진다. 다섯째, 유행에 따르지 않고 지역특성에 맞는 상표개발과 인적 물적 역사적 자연환경에 맞는 자원(상품)을 발굴해야 한다.

여섯째, 넓은 시야를 가져야 한다. 지역사업이라 하여도 지역의 시각보다는 세계적인 시각과 통찰력으로 지역사업을 추진해야 한다. 예를 들어 지역특성을 지역민이 많이 살고있는 해외교포의 판매망이나 관광코스에서까지 연결시키는 전략 등이 있겠다.

일곱째, 신용도를 구축해야 한다. 사업은 인간관계에서 신뢰를 쌓아야 최대의 자본이 될 수 있다. 행정기관과 주민사회의 관계가 대립이 아니라, 가능한 주민의 아이디어를 공모하여 집행단계를 이끌어가는 시민참여를 적극 권장해야 한다. 지역경제 활성화를 위해서는 넷째, 상식을 넘어선 도전은 항상 위험을 수반하게 되므로 최선의 방법과

### 이병석 의원 <후평 3동>

불퇴전의 용기로 밀어붙여야 하는 추진력을 함양하여야 성공률이 높아진다.

다섯째, 유행에 따르지 않고 지역특성에 맞는 상표개발과 인적 물적 역사적 자연환경에 맞는 자원(상품)을 발굴해야 한다.

여섯째, 넓은 시야를 가져야 한다. 지역사업이라 하여도 지역의 시각보다는 세계적인 시각과 통찰력으로 지역사업을 추진해야 한다.

예를 들어 지역특성을 지역민이 많이 살고있는 해외교포의 판매망이나 관광코스에서까지 연결시키는 전략 등이 있겠다.

일곱째, 신용도를 구축해야 한다. 사업은 인간관계에서 신뢰를 쌓아야 최대의 자본이 될 수 있다.

행정기관과 주민사회의 관계가 대립이 아니라, 가능한 주민의 아이디어를 공모하여 집행단계를 이끌어가는 시민참여를 적극 권장해야 한다.

지역경제 활성화를 위해서는 넷째, 상식을 넘어선 도전은 항상 위험을 수반하게 되므로 최선의 방법과

# 추경 2천7백억 확정

## 주민숙원사업 집중투자

일반회계 51억9천만원 증액

강촌~서천확포장 13억책정

춘천시의회는 민선시장이 지방자치시대를 맞아 앞으로 추진할 사업에 대한 용역비, 후속으로 연결도로 개설사업등 주민숙원사업, 쓰레기매립장 시설비등의 계상을 위해 제출한 95년 제3회 추가경정예산안을 이번 임시회에서 소관 상임위원회의 예비심사를 거쳐 11인으로 구성된 예산심사특별위원회(위원장=이건중의원)의 심도있는 심의의 47억9천7백만원이 증액된 총 예산규모 2천7백83억3천3백만원을 확정했다.

이번에 승인된 예산액은 일반회계가 51억9천7백만원이 증액된 1천6백49억8천6백78만원이고, 특별회계는 4억원이 줄어든 1천58억4천6백68만원이다. 주요 투자내용은 사회복지비의 경우 남산면 보건진료소 신축비 3억원, 공공주택 쓰레기 처리 민간대행사업비 3억3천만원, 매립장 침출수 수거차량구입비 5천6백만원, 쓰레기 소각로 설치 기술용역 5천만원, 조양매립장 진입로 '토지및 지장물보상비 8천만원, 쓰레기매립장 주변 지원사업 2억1천2백만원이고, 산업경제비는 농어민후계자 농산물직판장 설치비 3천만원, 한우특화사업 1억1천2백만원, 노총강원지역회관 보수비 9천만원, 광해방지사업비 3천2백만원등이다.

또 지역개발비의 경우 석사교~호반순환도로 점점간 도로개설 12억원, 강촌~서천 농어촌도로 확·포장 13억원, 가평~서천 군도포장 4억원, 춘천마라톤 코스인 외부순환도로 정비 8억원, 수

### 의정단신

#### 시·의회 간부 정례 간담회

시의회는 본격적인 지방자치시대로 다양해진 행정여건에 적극 대처하고 단연되고 있는 지역 이기주의의 추방등 현안문제를 슬기롭게 해결하기 위해 집행부 간부공무원과의 정례간담회를 매월 1회 개최하기로 협의했다.

### 공무원의 소리를

에 의해 직접 선출된 민선시장은 주민자치 사무에 관한 중앙정부의 획일적인 통제에서 벗어나 지역의 발전과 시민의 복리증진을 위해 과거 임명직 시대의 수동적 행정수행 행태에서 벗어나 시민으로부터 부여받은 정당



이상길

받지 아니하고 소신껏 일할 수 있는 기반이 확고히 보장된다는데 그 의의가 있다고 보겠다. 그러므로 시민의 손

성에 근거하여 능동적이고 창의적인 행태로 전환하여 신속적인 행정을 수행함으로써 명실공히 「시민의 시대에 이 시민을 위한」행정을 펼쳐야 할 시대적 소명을 안고 있다. 이러한 맥락에서 시장이 시민을 위한 소신있는 행정을 수행하기 위해서는 무엇보다도 중요한 것이 시민의 주인인식 확립이라고 할

것이이다. 성공적인 지방자치의 확립은 바로 시민의 의사에 달려 있다는 것이다. 시민의 올바른 역할과 자세가 확립되지 않는한 지방자치의 성공은 기대할 수 없다.

가 요구되며, 셋째 지방행정 은 바로 생활행정임을 감안 할때 한정된 재원으로는 시민의 행정수요에 대한 충족이 어려우므로 시민은 행정의 동반자로서 각종 행정서비스 생산자의 역할은 물론 단순한 수혜자의 범위에서

## 자치시대의 시민의식

자세와 역할에는 여러가지가 있었지만 대강 살펴보면 다음과 같은 것이 있을 것이다. 첫째 시장이 마음놓고 일할 수 있는 기틀을 마련해주지 않는 시장으로서의 역할과 자세가 필요하고, 둘째 참여 시민의 뜻에 따라 시책이 수립되도록 하는 정책결정 주체로서의 역할과 자세

가 요구되며, 셋째 지방행정 은 바로 생활행정임을 감안 할때 한정된 재원으로는 시민의 행정수요에 대한 충족이 어려우므로 시민은 행정의 동반자로서 각종 행정서비스 생산자의 역할은 물론 단순한 수혜자의 범위에서

게 우리라는 공동체의식이 형성되고 적극적인 참여로 주인으로서의 확고한 의식이 확립될 때 비로소 시장은 시장으로서의 역할을 다할 수 있을 것이다. 이제까지 시민의 의견근거에 내재되었던 개인적인 이익이나 일부 극소수 집단의 이익에 집착하여 비밀리에 재하게 이루어져왔던 시장실점등 불리적인 의사표시에 의해 일을 해결하려는 극히 바람직하지 못한 행태는 이제 과감히 버리고 시민의 공공이익에 개인이익을 조화시켜 나갈 수 있는 슬기가 그 어느때보다 필요하다고 보겠다. 보다 향상된 내일을 위해 한마음 한뜻으로 밝고 푸른도시 풍요로운 춘천건설에 일익을 담당할 수 있는 시민의식을 가져보자. (춘천시 국제협력계장)

## 종합토지세 납부안내

**종합토지세란?**  
매년 6월1일 현재 토지를 소유하고 있는 사람별로 전국의 모든 토지를 합산한 후 토지가액에 세율을 적용하는 종합과세 제도입니다.

- 납세대상은**  
○'95. 6. 1일 현재 토지소유자
- 세율은**  
○종합합산과세 : 주거용토지, 부재지주 0.2~5%  
○별도합산과세 : 배울이내 건축물 부속토지 0.3~2%  
○분리과세 : 자경농지 0.1%  
별장, 골프장, 고급오락장토지 5%
- 납세방법은**  
○우리시에서 발부한 고지서에 의해 납부하여야 하며 납부기한은 10월1일부터 10월31일까지입니다.
- 체납에 대한 조치**  
○지방세법 27조의 규정에 의하여 납부기한이 지나면 5%의 가산금과 매 1개월 경과시마다 1.2%의 가산금을 징수하게 되오니 기한내 납부 바랍니다.

※문의 : 시청 세무1과 재산세계 (☎ 50-3293)

## '유·도선 안전수칙을 준수합시다.

“추계 관광행락철을 맞아 안전사고 예방을 위하여 유·도선 이용객들의 안전수칙 준수를 당부드리오니 시민들의 적극적인 협조 바랍니다.”

- 춘천시 유·도선 보유현황  
-유·도선장 28개소 (유선장 19, 도선장 9)  
-유·도선 385척 (유선 357, 도선 28)
  - 유·도선 승객의 안전수칙 준수사항  
-정원을 초과하여 승선을 요구하는 행위는 하지 않습니다.  
-운항질서 유지와 안전사고 방지를 위하여 승무원의 지시사항을 지킵시다.  
-선박내에서 음주와 가무행위등 선내의 질서를 문란케 하는 행위를 하지 않습니다.  
-인명구조용 장비나 선박의 설비를 파손하는 행위를 하지 않습니다.  
-음란행위, 기타 선량한 풍속을 해하는 행위를 하지 않습니다.  
-적법한 유·도선 이외의 어선, 농선, 자가선은 절대로 이용하지 않습니다.
- ※유·도선에 관한 문의는 춘천시 내수면관리과 (☎50-3418)

## 내고장 상품 구매를 생활화 합시다.

- 외지상인들의 불우이웃돕기를 빙자한 할인판매는 소비자의 동정심을 유발 충동구매 하도록 하는 경우가 대부분입니다.
- 외지상인의 할인판매, 품목은 이월상품, 재고상품인 경우가 많으며 불량품을 잘못 구입시 반품, 교환등이 어려워 피해를 볼수가 있습니다.
- 알뜰한 가계운영을 위하여 충동구매를 자제하시고 꼭 필요한 물품만 구매하여 피해를 예방합시다.
- 지방자치시대의 지역경제 활성화를 위해 내고장 상품을 구매합시다.

지역경제활성화만이 우리고장이 잘사는 길입니다.

## 마약류 및 약물남용 예방상담소 이용안내

- 상담일시 : 매주 목요일 13시~17시
- 상담방법 : 전화 및 방문상담
- 상담장소 : 춘천시 약사회관 (근화동 262-1)
- 상담전화 : ☎56-6115 (FAX. 51-3123)
- 상담내용 : 마약류, 흡입가스등 향정신성약물 오남용
- ※중독자는 춘천의료원에 연락하여 치료를 받도록 조치

# 살기 좋은 춘천건설 4대 시정방침 결정

춘천시는 시정방침을 ▲정성스런 봉사행정 ▲발전향한 경영시정 ▲주민위한 알찬 개발 ▲특색있는 관광도시로 정하고 밝은미래 푸른도시 살기 좋은 춘천건설에 매진할 계획이다. 본격적인 지방자치시대를 맞아 민선시장으로서 소신껏 펼쳐나갈 올해의 주요시책을 특집으로 엮었다.

**【편집자註】**

## 정성스런 봉사행정

시정의 원칙을 시민에게 두고 지역의 창의와 역량을 결집하고 직접 보고 듣고 보살피는 현장행정을 지속적으로 실천한다.

1. 봉사행정의 구현
  - ▲「120」민원전화와 설치해 민원안내 생활불편신고창구를 일원화하고 ▲「방문민원상담실」을 운영해 월1회 순회 상담하며 ▲가정방문상담도 자원봉사자 건강상담과 병행 운영하고 ▲생활민원현장 이동처리반(1개반 5명)을 운영하며 ▲농기계 기동처리(5만 원미만 부품 무상교체(2개조 4명)도 실시한다.

이를 위해 ▲조직 인력진단 실시로 인력을 효율적으로 관리하고 ▲민원즉시처리과를 신설하며 「춘천발전시민협의회」도 구성한다.

2. 자치역량의 제고
  - ▲잘못된 행정관행·제도·절차를 개선하고 경영수익사업 발굴과 공영개발의 확대로 자부담을 확충하며 ▲행정전산화 추진한다. ▲재매도시 교류사업 확대(청년연수 농업분야) 공무원 외국어교육 확대(중국어 러시아어) 수출상담 처리 전문요원 양성(95부터 년차별 3~4명)으로 세계화 역량을 강화한다.

3. 민원 환경 개선
  - ▲면·동청사 정비(8개소 53억2천8백만원) ▲보건기관 신축(2개소 4억8백만원) ▲농촌지도소 청사 통합(신복읍 읍내리, 4천8백만원)

4. 저소득층의 생활안정 지원
  - ▲저소득층 보호소 28억3천7

백만원 지원 ▲생활보호=1천58가구 △영세모자가구=1백34가구 △의료보호=1천1가구 △소년소녀가장=25가구

총 2천2백18가구 3천6백93명(전체 가구의 3.2%)에 생계비 학비 의료비 지원 ▲지립기반 조성(8억9천6백만원 지원) △저립지원금 처리용자=48가구 △저립장학금 지급=50명 △고용 촉진 훈련=6백명 △재가복지사업

지원=3개소 ▲장애인 복지증진=2개 시설 4억원 ▲사회복지시설 확충=4개 시설 14억1천1백만원 △정신지체인 재활원 증축=1개소 △부랑인보호시설 증축=45명 △중합사회복지관 증축=2백55명 △노년복지시설 신·증축=4개소

5. 가정복지향상 ▲건강한 아동 및 청소년 육성 △청소년 여생의 집 건립=부지 1천47평 건물 7백55평(수용 2백명) △청소년 수련방 운영=음악감상실 야간공부방 △비정규학교 운영비 지원=3개교 5백80만원(도서공과금등) △시설 아동 퇴소

자 자립정착금 지원=10명 1천2백만원 ▲노인복지증진 △노인 개인별 카드와 관리=생활수준 건강상태등(1만6천1백47명) △노인 공동농장운영=유류농경지(총자 영농자재등 지원) △불우영세노인 보호=노령 수당지급 불니수출 건강진단 ▲여성능력개발과 사회활동 기회 증대 △환경보호및 자원절약운동의 구심역할을 유도하고 △어려운 부녀자(2개 시설 1백20명)에게 직업보도 교육을 실시하며 △시립여자기술학원을 이전신축(수용 90명)한다.

자주재원 확충을 위한 경영수익사업의 발굴과 농업의 경쟁력 확보를 위한 근본적인 농업구조 개선을 추진한다. 1. 경영수익 사업 추진 ▲공지전 이남 신도시 개발(95~2001) △퇴계동 남춘천역 앞 일원=5만3천평 △순의동 종합경기장 일원=8만1천9백27평(종합경기장은 레저 스포츠단지도 이전) ▲소양2교 하단부 매립, 사업(95) △위치 및 면적=가죽울터-수위담(4천1백평) △사업비=23억5천8백만원 △추진기간=95.8~12월 △진도=5%(성토공사중) △활용=소양

## 발전향한 경영시정

2교 접속도로 개설(L=5백20m, B=35m)(매립후 호반순환도로 잔여구간(하수처리장~소양2교) 개설추진 ▲세계시장 석권을 위한 생수사업 사전 타당성 조사 용역 △지역부존자원의 생산적 활용으로 자주재원의 확충 △규모 입지 수익성 판로 개발 방법등 ▲경관종합관광개발사업(93~2000) △사업개요 - 위치 및 면적=춘천시 남산면 서천리

1. 경영수익 사업 추진 ▲공지전 이남 신도시 개발(95~2001) △퇴계동 남춘천역 앞 일원=5만3천평 △순의동 종합경기장 일원=8만1천9백27평(종합경기장은 레저 스포츠단지도 이전) ▲소양2교 하단부 매립, 사업(95) △위치 및 면적=가죽울터-수위담(4천1백평) △사업비=23억5천8백만원 △추진기간=95.8~12월 △진도=5%(성토공사중) △활용=소양

2교 접속도로 개설(L=5백20m, B=35m)(매립후 호반순환도로 잔여구간(하수처리장~소양2교) 개설추진 ▲세계시장 석권을 위한 생수사업 사전 타당성 조사 용역 △지역부존자원의 생산적 활용으로 자주재원의 확충 △규모 입지 수익성 판로 개발 방법등 ▲경관종합관광개발사업(93~2000) △사업개요 - 위치 및 면적=춘천시 남산면 서천리

(5만5천4백48평) - 사업비=2백11억9천만원(시53% 민자47%) - 운영방법=민관공동 출자 공사시립△단계별 추진 계획 - 1단계(95~96)=휴게소 주유소 부대시설 66억4천3백만원 - 2단계(97~98)=음식점 호텔 주차장 91억9천만원 - 3단계(99~2000)=유수호스텔 마리나시설 53억5천7백만원 △95년계획=1단계 공사추진(95.10~96.12) ▲상설지구 스키장 건설(95~2000) △위치 및 면적=춘천시 동면 상림리 일원(45만2천4백61평) △사업비=1천2백51억7천2백만원 △추진방법=민·관공동 주식회사 설립 운영 - 시=현물출자(25%기준)

원=71농가 33억8천5백만원 △저온저장고 및 간이집하장 시설=8개소 4억원 △화해배 배 전시판매장 개장=1백89평(13농가 참여) △농산물 가격출하 지원=디지털등 이미지 통합(2천7백90농가) ▲농외소득 증대 △농촌특산단지 육성=목공예 석재 연육 △농촌관광휴양자원 개발(2개소→4개소) ▲농촌주거 환경개선 △주택개량=3백73동 49억4천6백만원 △취락정비 및 오수시설 개선=1백91개소 21억원 △마을회관 건립=10개소(확보율 86.4%→92.3%) ▲축산업 경쟁력 제고 △경쟁력 제고지원=77농가 25억

## 보고·듣고·살피는 행정 실천

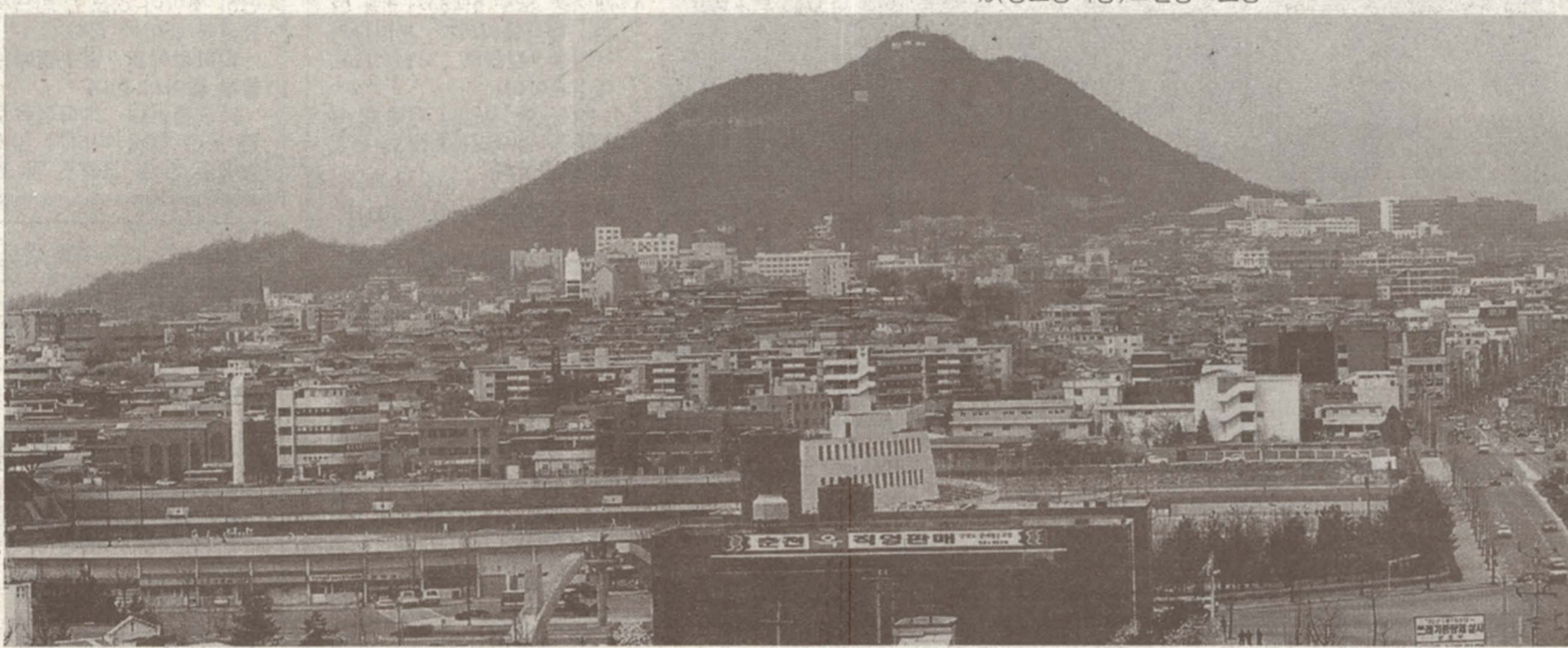

○춘천시는 시정방침을 정성스런 봉사행정, 발전향한 경영시정, 주민위한 알찬 개발, 특색있는 관광도시로 정하고 밝은미래 살기 좋은 춘천건설의 의욕을 보이고 있다.

## 경쟁력 확보위한 농업 추진

-민간=시설투자 및 운영 2. 획기적인 농정개발 ▲도농통합에 따른 농촌구조(농산물의 생산·가공·유통·판매)를 체계적으로 개선(96~2002) 하되 올해에는 농촌구조개선 용역을 실시한다. ▲「농정발전협의회」를 유관기관 농민대표등으로 구성 추진 ▲생산시설 확충 및 현대화 지원(40억8천5백만원) △농업용수시설 개선=도수로 27취입보 9기타 8천8백여 하수조성=12개지역 64농가 △경지정리=26.6ha 밭 20ha △농기계 공동 보관장고 설치=4개소 ▲농수산물 도매시장 건설(93~95)=95년 11월 개장 △규모=부지 9천4백39평 건물 4천9백13평 1백억2천5백만원 △시설=정화소 등 관리소 주차장 오수정화조 ▲농수산물 유통개선 지원 △시설제조사 파수생산 유통지

1천6백만원 △가축분뇨 유기질 비료화사업=1개소 3천3백만원 △젓소분뇨발효 우산설치=5개소 4천만원 △낙농협업단지 시범사업추진=5개 농가 1억5천만원 3. 물가안정 및 소비자 보호 ▲물가안정 및 소비자 보호 소비자 물가관리 목표=7%(94)~5%내의 억제 95년 상반기 물가동향=4.0% △서비스요금 관리=37개 품목 - 카드 관리 실시=8백59개 업소 - 물가 전수조사 및 비교 홍보=매월 10일(시보 매스컴) △소비자 보호를 통한 물가 관리 - 소비자 고발 접수 및 처리=피해구제 등 - 공정한 판매 위조상품 중점 단속 ▲노사화합과 근로의욕 고취: 44개 조합 ○근로자 복지회관 건립 마무리: 건립 1천84명 ○해외연수, 산업시찰 실시: 97명, 2천7백만원

## 주민위한 알찬개발

도농통합에 따른 장기발전 비전과 구체적인 개발전략을 수립하고 지역간 균형발전과 환경친화적 개발에 주력한다

1. 「21세기 춘천」 비전과 개발전략 수립 추진
  - ▲필요성
  - 개발여건의 발전적 변화 요인 수용
  - 도농통합으로 제1차 춘천시 종합발전 5개년 계획의 보완
  - 동서고속 전철·하남~인제간 고속도로의 개설
  - 중앙고속도로의 1단계 준공
  - 통일대비 수부시 기능의 확충
  - 국가개발계획의 수정에 따른 춘천시 역할중대 방안 모색
  - 국토건설종합계획에 의한 법정계획(94.12.22개정)

▲수입방향  
○가장 춘천적인 도시개발: 가장 효율적인 이용관리  
○교통의 고속화·체계화: 외곽 내부 순환도로망의 연계 구축  
○산업기반구축: 고기술 연구·산업단지 유치  
○특색있는 관광개발: 외양호를 중심으로 한 연계관광 개발  
○지역 균형발전: 도시와

농촌의 균형발전  
2. 통합시 도시기본계획 수립  
▲목표년도: 2016년  
▲기본전략: 「21세기 춘천」 개발전략과 연계 추진  
3. 그린벨트 재조정  
▲개선방향: 구역조정, 행위제한 완화 등  
▲실현 가능한 대안의 제시  
4. 도로망의 정비확충  
도시 간선 도로망 건설: 3개소 6천3백55m, 30억원  
○호반순환도로 개설(강원에식장~하수처리장): 1천80m  
○삼천순환도로 개설(삼천동~의암국도): 2천8백75m

○외곽도로 확충(팔미리~감정리~천전리): 2천4백m  
▲도시 소양도로 개설: 9개소 3천3백88m 48억4천4백만원  
▲군도 및 농촌도로 확·포장: 9개소 2만2천2백10m 48억6천만원  
▲농촌마을안길포장: 71개소 2만4천6백m 23억8천5백만원  
5. 택지개발 및 주택공급  
▲택지개발: 총 4개지구 59만3천평 2천8백47억9천3백만원  
○서사3지구(93~96토개공): 15만평(공사중)  
○외곽도로 확충(팔미리~감정리~천전리): 2천4백m  
▲도시 소양도로 개설: 9개소 3천3백88m 48억4천4백만원  
▲군도 및 농촌도로 확·포장: 9개소 2만2천2백10m 48억6천만원  
▲농촌마을안길포장: 71개소 2만4천6백m 23억8천5백만원  
5. 택지개발 및 주택공급  
▲택지개발: 총 4개지구 59만3천평 2천8백47억9천3백만원  
○서사3지구(93~96토개공): 15만평(공사중)

○철전지구(93~96토개공): 9만6천평(공사중)  
○퇴계3지구(94~98주공): 12만평(보상 추진중)  
○퇴계4지구(94~98춘천시): 22만7천평(설계중)  
▲주택공급: 7천2백88세대 건축(보급률: 84.6%~87%)  
6. 낙후지역 지구 주거환경 개선  
▲소양로 재건축(94~97): 2개지구 2만7천평(이주중)  
▲중앙·죽림지역(94~97): 2개지구 4천평(공사중)  
▲제11토지구획정리사업(92~96): 7만5천3백50평(진도 50%)  
▲요선지구 재건축(95~98): 5천8백15평(조합설립인가 신청중)  
7. 교통망 확충  
▲소양2교 가설(94~97): 1백65억원 ▲신매대교가설(94

장 2천1백40m 3억2천6백만원  
○남산면: 수동~행촌도로 포장 2천5백m 5억6천만원  
▲산촌시범마을 종합개발(95~96): 사북면 지암리  
○마을 현대화: 주택건설 및 정비 62가구, 도로 확포장 3천2백m 등  
○생산지반시설: 경지정리 20ha, 농업용수개발 3개소, 9. 미래지향적인 청소산업 유치기반 조성  
▲첨단영상산업단지 유치를 위한 타당성 조사연구  
○필요성  
- 21세기형 첨단 무공해 고부가가치 산업의 유치로 국내정보산업의 메카로 육성  
- 영상시장개발에 대비한 정부 국책사업의 능동적 유치 추진  
○주요 연구 내용

## 특색있는 관광도시

맑은 물과 문화예술이 어우러진 독특한 관광도시를 조성하고 지역 최고의 자원을 이루는 맑은 물 지키기에 모든 역량을 결집한다.

1. 물을 기점으로 하는 특색있는 관광개발  
▲의암호 살리기 3개년 계획 수립추진(96~98)  
○수변정관 정비: 재방죽조잔디수변등  
○수중정수사업: 수초제거  
○수면보호사업: 부유물 청소  
○수질보전사업: 호수 정화  
▲의암호 주변 개발  
○주변정관 정비: 호수와 조화된 조형시설 추진  
○문화예술과 접목된 이벤트 행사 개발  
○놀거리 볼거리 느낄거리 조성  
○의암호 연계 관광지 개발: 청평사 약수터 온천등  
- 조성계획 정부지원 확보 및 단지 유치 방안  
▲공공민간연구유치방안 연구 용역  
○지역의 산·하·연·관연계로 두뇌도시화 추진  
○고기술 산업연구원의 유치 전략(대상 규모 유인책등)  
▲유리기업 유치 대책 용역  
○지역에 건설할 우수기업의 유치로 지역활성화 도모  
○유치업종 전략 유인정책등 제방안

13억5천1백만원  
○교통사고 다발지역 정비: 6개소  
○교통안전시설 및 도로안내표식판 정비: 6백54개소  
○도로구획선 도색: 20km  
▲지하상하수 건설(94~96): 진도 25%  
○시설보호: 지하도로 1천1백3m 주차장 3백40대  
○지하굴착 및 복공판 조기 설치: 95.9월말까지  
○완벽한 시공 및 안전관리: 유관기관 합동점검(1월2회)  
7. 쓰레기 줄이기 및 재활용: 효율적인 쓰레기 수거 개선방안 연구  
▲쓰레기 종량제 조기 정착  
○규격분류 판매소 확대 지정: 7백40~8백개소 이상  
○재활용품 수거일 변경: 주3회→주1회(목요일)

6개국, 8개팀)  
③국제인형극제  
- 기간: 95.8.10~8.14(5일간) 제7회  
- 참가: 48팀 5백34명(국내42팀, 국외6팀)(96 인형극 전용극장 건립추진)  
④96국제연극제 유치  
⑤춘천 국제마라톤 대회(10.28)  
○문화예술단체 육성  
- 시립예술단의 질적 향상: 상임화, 수당인상, 악기보강  
- 수준높은 공연유치: 3회(국내2, 국외1)  
▲춘천국립박물관 건립(94~99)  
○사업개요(투자: 3백41억원)  
- 위치: 춘천시 석사동 산 27~1(석사공영내)  
- 규모: 부지 1만4천6백20

1천6백만원 △가축분뇨 유기질 비료화사업=1개소 3천3백만원 △젓소분뇨발효 우산설치=5개소 4천만원 △낙농협업단지 시범사업추진=5개 농가 1억5천만원 3. 물가안정 및 소비자 보호 ▲물가안정 및 소비자 보호 소비자 물가관리 목표=7%(94)~5%내의 억제 95년 상반기 물가동향=4.0% △서비스요금 관리=37개 품목 - 카드 관리 실시=8백59개 업소 - 물가 전수조사 및 비교 홍보=매월 10일(시보 매스컴) △소비자 보호를 통한 물가 관리 - 소비자 고발 접수 및 처리=피해구제 등 - 공정한 판매 위조상품 중점 단속 ▲노사화합과 근로의욕 고취: 44개 조합 ○근로자 복지회관 건립 마무리: 건립 1천84명 ○해외연수, 산업시찰 실시: 97명, 2천7백만원

## 당면 현안사업

1. 중앙고속도로~춘원국도 접속지역 도로확장  
▲사업량: L=4백20m, B=15m(4차선) ▲사업비: 동부건설부담(6천만원) ▲추진기간: 95.8~9.20 ▲추진상황: 진도 10%(춘원국도확장: 원주국도관리청과 협의중)  
2. 석사교~한주APT 도로 개설 확충  
▲사업량: L=8백58m B=25m(4차선) ▲사업비: 55억2천2백만원(시비) 23억7천4백만원, 도비 3억원, 주공

28억4천8백만원) ▲추진기간: 95.8~95.12 ▲추진상황:  
진도 23% ○호반순환도로 점진-방열차고간: 도로 성토중  
○석사교~호반순환도로 점진(2백78m): 주공 부담, 시시공  
3. 화천 간동읍 오음리~청평사 도로개설  
▲사업량: L=3천8백m B=

6m ▲사업비: 33억8천만원 ▲추진기간: 95.9~96.6 ▲추진상황: 1차 측량설계 착공(95.7.28) ▲향후추진계획: 군부지원사업으로 추진방안 협의예정  
4. 방하리~경강교 도로개설  
▲사업량: L=6천2백60m B=8m ▲총사업비: 52억원 ▲추진기간: 95~97(95 추진) : L=1천m 4억원 ○실시설계완료(95.8.3) ○착공예정(95.9)  
5. 김촌~서천 도로확·포장  
▲사업량: L=6천2백60m B=8m ▲총사업비: 52억원 ▲추진기간: 95~97(95 추진) : L=1천m 4억원 ○실시설계완료(95.8.3) ○착공예정(95.9)  
6. 재경 춘천발전지원협의회 구성 추진  
▲목적: ○지역연고 중앙인사

○고향발전 지원 동참 분위기 조성 ○풍부한 정보와 경험의 활용으로 지역발전 촉진  
○회원 ○지역연고 서울 거주 인사전원 ○지역을 위한 사안별 전문지원위원회 구성 운영 ○시지원: 연락사무실 제공방안 검토중

▲사업량: L=6천5백m B=5~6m ▲총사업비: 13억원 ▲추진기간: 95.10~96.10 ▲추진상황: ○추진후기 부채담  
6. 재경 춘천발전지원협의회 구성 추진  
▲목적: ○지역연고 중앙인사

▲사업량: L=6천5백m B=5~6m ▲총사업비: 13억원 ▲추진기간: 95.10~96.10 ▲추진상황: ○추진후기 부채담  
6. 재경 춘천발전지원협의회 구성 추진  
▲목적: ○지역연고 중앙인사

▲사업량: L=6천5백m B=5~6m ▲총사업비: 13억원 ▲추진기간: 95.10~96.10 ▲추진상황: ○추진후기 부채담  
6. 재경 춘천발전지원협의회 구성 추진  
▲목적: ○지역연고 중앙인사

▲사업량: L=6천5백m B=5~6m ▲총사업비: 13억원 ▲추진기간: 95.10~96.10 ▲추진상황: ○추진후기 부채담  
6. 재경 춘천발전지원협의회 구성 추진  
▲목적: ○지역연고 중앙인사

# 투 고

며칠전 폭우가 쏟아지던 늦은 밤, 가게를 닫고 택시를 탔다.  
병원앞에서 젊은 부부가 잔잔하기를 안고 택시를 기다리고 있었는데 늦은 시간이고 폭우로 인해 빈 택시가 좀처럼 눈에 띄지 않았다.

## 진정한 자존심

그래서 기사분한테 합승을 권하고 젊은 부부를 태웠다.  
내가 목적지까지의 거리가 가까웠기에 얘기 없이는 앞좌석에, 얘기 아빠는 운전석 뒷자리에 앉았고 덕분에 나는 비를 흠뻑 맞았다.

그런데 그 젊은 부부는 고맙다면 미안하다는 말 한마디 없이 아주 당연하다는 듯이 행동했다.

나는 너무 화가 났고 패색한 생각이 들었다.

물론 내가 무슨 인사를 받으려고 한 것은 아니지만 최소한 기본 예의는 지켜야 되지 않을까? 그것이 사람과 사람이 살아가는 방식이고 도리가 아닌지...

요즘 젊은 사람들이 너무 이기적이라 하지만 사람의 도리는 지켜야 하지 않을까 싶다.

우리나라 사람들은 「고맙습니다. 미안합니다」라는 말에 너무 인색한 것 같다. 「고맙습니다. 미안합니다」라고 말하면 자존심이 상한다고 생각하는데 진정한 자존심은 그런 것이 아니다.

일본문화를 생각없이 받아들이고, 그것이 신세대이며 앞선 삶을 살아가는 것으로 착각하고 있는 많은 젊은 사람들이 있는데 내가 보기에는 일본의 저질 문화를 고급문화로 착각하고, 맹목적으로 모방하는 것이야말로 정말 자존심 상하는 일일 것이다.

그리고 젊은 사람들이 예의가 없고 버릇이 없다고 탓하는데 과연 그들이 그렇게 만들었는가. 바로 우리 어른들이 아닌가.

나만 괜찮으면 되고, 내 자식만 최고로 키우고 싶고, 남보다 나아 하려는 어른들의 뒤통수 자식 사랑과 사고방식이 그렇게 만들지 않았는가.

그렇다고 모든 젊은 사람들이 버릇없고 이기주의라는 것은 절대 아니다.

우리 주위에는 예의 바르고 건전한 사고방식을 가진 건강한 젊은 사람들이 많이 있다. 앞으로 이 나라를 이끌어 나갈 주역이 누구인가.

바로 젊은 사람들인 것이다. 그들이 남의 나라 특히 일본의 저질문화를 무조건 받아들인다면 과연 이 나라는 어떻게 될 것인가.

우리나라는 우수한 문화와 긍지를 가지고 있지 않은가.

그것을 더욱 발전시켜 남의 나라 특히 일본이 우리나라를 닮으려고 예쁘게 만들어야 하지 않을까. 그것이야말로 진정한 자존심 아니겠는가!  
(배계영·후평1동 854-3)

# 「음식물 쓰레기 줄이기」 지속 전개

## 관내 2백5곳 선정 시범실시

### 미이행 업소 행정처분

춘천시는 생활쓰레기와 음식물쓰레기의 배출량이 날로 증가함에 따라 음식물쓰레기 반찬수와 반찬량을 줄이고 음식물찌꺼기 분리수거 용기를 보급하는 등 모든 식품점 영업소에 대해 음식물쓰레기 줄이기 운동을 전개, 환경오염 및 자원낭비를 방지하기로 했다.

를 권장하고, 전골류 취급업소나 찜닭류 취급업소는 3가지, 한정식류 업소는 7가지에서 12가지로 반찬수를 줄이도록 권장한다는 것이다. 또 반찬량은 최소한 먹을 수 있는 양만큼 제공되도록 요양하는 무리로 제공하고, 반찬통 빙그릇 등 덜어 먹을 수 있는 식기류를 준비하는 등 줄이기 운동을 확산하고, 음식찌꺼기(국물) 탈수처리를 적극 유도하며, 일회용품(종이컵, 나무젓가락 등) 사용을 적극적으로 억제하도록 권장한다.



▶남면 가정2리 생활개선회 김순자회장등 부녀회원들이 영지 완제품을 생산해 높은 소득을 올리고 있다.

# 「영지」 완제품 생산 판매

## 1백g 당 3천3백원 백화점 출하 추진

### 남면 가정2리 「생활개선회」 회원

춘천시 남면 가정2리 생활개선회(회장 김순자·53)는 개방화시대에 따라 지역농산물의 얼굴있는 상품을 개발하여 농가의 부가치 향상과 농가소득 증대로 생활의 질을 향상시키기 위해 이 지역 특산물인 영지를 직접 생산, 포장하여 특산물로 판매하고 있다. 이 마을 생활개선회의 부녀회원 6명이 지난 4월부터 춘천시의 지원을 받아 건조기시설과 포장시설 등 사업장을 건립하기 시작한 이후 지난달 18일 완공, 현재 판식을 갖고 본격적인 완제품 생산에 들어갔다. 더욱이 지금까지는 다른 지역에서 3백g 이상씩의 중

(鎮靜) 감당(減糖)작용을 하며 한방에서는 효능이 뛰어난 것으로 전해지고 있다. 영지말이는 요령은 약탕기에 물1ℓ를 붓고 가열하여 물이 끓으면 불을 끄고 영지를 20g을 넣어 우려내면 되는 것으로 재탕 삼탕도 가능하며 냉탕고에 넣고 마시는 것이 좋다. 생활개선회원들이 재배한 영지버섯은 유서깊은 의병장 유인석장군의 출생지인 가정리에서 맑은 물과 공기로 정성을 다해 재배한 것으로 1백g들이 한상자당 3천3백원이며, 현재 후평동 춘천농협 농산물판매장과 석사동 춘천시농민회계자 직판장에 출하중이고 서울 백화점에도 출하할 계획이다.

사용을 적극적으로 억제하도록 권장한다. 춘천시는 음식물쓰레기 줄이기 운동을 각급관 및 단체에서 범시민운동으로 자율적 전개가 되도록 유도하고, 신규 및 기존영업자 교육때 철저히 이해시켜 시행토록 한다는 방침이다.

한편 시는 본청과 읍면동에 35개 단속반을 편성, 음식물쓰레기 처리·일회용품 사용억제 이행·반찬통, 반찬량 줄이기 이행실태와 음식물 재활용 상태등을 월2회 이상 지도점검하고, 미이행 업소에게는 행정처분과 동시에 과태료를 부과할 계획이다.

### 수입전면개방 대비 소전산화사업 추진

춘천시는 2001년 소고기 수입전면개방을 맞아 예측할 수 없는 소값변동을 사전에 방지하기 위해 안전보장장치를 강구하고 국내 「소」 산업의 체계적이고 안정적인 발전기반을 구축하며, 송아지의 생산기반확대와 개체별 방역체계를 확립하여 축산물 수입에 따른 신종 가축전염병을 사전 예방하여 농가의 재산을 보호하기 위해 소전산화 등록사업을 오는 10월부터 12월까지 추진한다. 전산화 대상 가축은 한우 암소 및 젖소암소와 95년 10월~12월말에 생산된 송아지로 예상 등록수는 1만3천2백47여두(한우 1만6백58두, 젖소 2천5백89두)이다. 특히 전산화를 완료한 어미소에서 생산된 송아지에게는 1두당 25kg인공유(6천원)를 지원한다.

### 농어민후계자 체육대회

제1회 농어민후계자 체육대회가 오는 11월11일(토요일) 오전10시 공무원교육원 운동장(동면)에서 농어민후계자 3백명, 가족 3백50명, 농업관련기관 단체장 50명등 7백여명이 참석한 가운데 개최된다. 이날 체육대회에서는 1백m달리기 줄다리기 배구 줄넘기 2백m계주 마라톤등 6개종목의 경기가 펼쳐진다.

포개진 유리컵을 잘 빠지게 하는 요령  
일반적으로 유리컵을 보관할 때는 두 세개 정도를 포개서 얹어 보관한다. 이 경우 나중에 사용하려고 하면 빠지지 않을 때가 종종 있다. 이때 우 선 위쪽의 컵에 찬물을 담고 아래쪽 컵에 더운 물을 살짝 담가 두었다가 빼면 잘 빠진다. 마요네즈가 묻은 그릇은 찬물에 씻는다. 마요네즈를 사용한 샐러

# 마요네즈 묻은 그릇 반드시 찬물로 세척

화학적 오염은 돌돌말아서 탈수  
드 점시 같은 것은 더운 물로 씻어서는 안된다. 마요네즈는 물과 기름이 분리되기 쉬운 상태로 있기 때문에 더운 물을 사용하면 기름이 분리되어 그릇이 기름 투성이 된다. 마요네즈가 묻은 그릇은 물과 기름이 분리되지 않은 상태에서 간단히 씻어야 하므로 반드시 찬물에 씻어야 한다. 화학성유를 탈수할 때는 돌돌말아서 한다. 테크론이나 화학성유로 된 용기는 대개 다리지 않고 입어도 된다. 그래도 꼭 짜

춘천시는 막국수를 향토유 명음식으로 육성하기 위해 깔끔하고 다양한 메밀음식을 개발, 「춘천은 막국수로 유명 한 고장」으로 만들 계획이다. 현재 막국수는 춘천의 향

# 「막국수」를 향토음식으로 육성

향토음식 이용 메밀재배 농가 권장  
토음식으로 알려져 있고 시 지적, 노인회 부녀회등이 참 관내에 막국수 판매업소가 많이 산재해 있으나 정작 막 국수의 원료가 되는 메밀은 전량 의지에서 구입하거나 수입 메밀에 의존하고 있어

## 시장별 주요품목 가격동향 (95. 9. 19)

품목	규격 및 단위	중앙시장	동부시장	풍물거리	비고
무	우 1kg 1개	1,500	1,000	1,000	
배	추 2포기 1단	5,000	5,000	5,000	
시금치	1단	1,000	1,200	1,500	
오이	이개	4개 1,000	3개 1,000	5개 1,000	
상추	추 400g 1단	2,000	2,000	2,000	
대파	450g 1단	1,500	2,000	1,000	
호박	400g 1개	1,500	1,500	1,500	
버섯	포고 400g	3,000	4,000	3,000	
콩나물	1kg	1,000	1,000	1,000	
양파	2kg	1,000	1,000	1,000	
마늘	간마늘 1kg	2,500	3,000	3,000	
달걀	달걀 10개	1,200	1,100	1,100	
닭고기	1kg	2,200	2,500	-	
돼지고기	삼겹살 500g	3,500	3,500	3,500	
소고기	중등육 500g	9,000	10,000	10,000	

# '95 계량기정기검사 실시 안내

1. 검사대상  
부동비검사수동저울, 판수동저울, 검사저지저울, 전기식저지저울, 분동, 추, 계량증명업에 사용하는 계량기(단, 계량기를 상거래용으로 사용하는 경우에 한함)

2. 검사일정

대상 지역	검사일	검사장소	비고
소양, 호반, 소년, 중앙, 근화동	10.4~10.5	요선주차장	평일
우두, 사동, 사우, 신동	10.6~10.7	사우동사무소	10:00~17:00
퇴계, 석사, 효자1, 효자2동, 은의, 칠송, 삼천동	10.9~10.10	살내체육관	토요일
효자3, 후평1, 후평2, 후평3동	10.11~10.12	후평2동사무소	10:00~12:00
조은, 죽림, 교동, 약사동	10.13~10.14	시의회(구 춘천군청)	
동면	10.16 오전	동면사무소	
신북읍(용산출장소지역 제외)	10.16 오후	신북읍사무소	
사북면(고탄·고성지역 제외)	10.17 오전	사북면사무소	
신북·서면 출장소지역	10.17	용산출장소	
13:00~15:00			
사북면 고탄·고성지역	10.17	신북농협 고탄지소	
16:00~17:00			
서면(출장소지역 제외)	10.18 오전	서면사무소	
서면 덕두원출장소 지역	10.18 오후	덕두원 출장소	
남면	10.19 오전	남면사무소	
남산면(광판·풍곡·행촌·군자리지역)	10.19 오후	남산농협 광판분소	
동산면	10.20 오전	동산면사무소	
동내면	10.20 오후	동내면사무소	
남산면(광판·풍곡·행촌·군자 제외)	10.24 오전	남산면사무소	
신동면	10.24 오후	신동면사무소	
북산면	10.25 오전	북산면사무소	

3. 범 칙  
계량 및 측정에 관한 법률 제58조 제2항 제7호 규정에 의거 미수검시 100만원 이하 과태료

4. 기 타  
자세한 사항은 시청 지역경제과 공업계(☎50-3361)로 문의 바랍니다.

# 자동차세 납부제도 개정안내

'95년도부터 개정 시행되어온 자동차세 납부제도가 많은 민원을 야기, 주민의 불편과 행정의 불신을 초래하므로 그동안의 수렴과정을 통하여 이를 일부개정('95.8.4)하여 금년 하반기부터 시행됨을 알려드립니다.

■개정내용 : 과세기간의 중간인 3개월 선납제에서 후납제로 개선

●정기분 납기

구분	현행	개정
제1기분	3.16~3.31	6.16~6.30
제2기분	9.16~9.30	12.16~12.31

●연세액 납부 및 분기세액 분할납부

○연납  
-신청시기 : 제1기분 납부마감일(6.30)전  
-혜택 : 제1기분 납기이후의 금액의 10/100 감면

○분할납부  
-신청시기 : 제1기분(3.16~3.31), 제2기분(6.16~6.30)  
-납부세액 : 기본세액의 1/2(세액감면혜택은 없음)  
-시행사유 : 년 2회 납부횟수를 4회로 분할함에 따라 부담감소

○신청방법  
-시 세무1과 부과계에서 신청서 작성-고지서 발부  
-주의 : 체납시 가산금 부과됨

●자동차세 납세필증 발급 및 부과제도-폐지됨  
※기타 문의사항은 세무1과 부과계 ☎ 50-3296

# 주·정차질서를 지킵시다.

- 단속기간 : 연중 계속
- 단속지역  
-즉시견인지역 : 시청, 중앙로타리, 동부시장, 팔호광장, 강대후문, 서부시장 주변  
-계도견인지역 : 즉시 견인지역의 주차금지지역
- 위반차량 과태료 부과  
-주차차 위반 : 40,000원 (승합자동차 및 4톤 이상 화물 : 50,000원)  
-견인료 : 20,000원  
-견인차 보관료 : 30분당 500원
- 시민협조사항  
-자가용 소유자는 개인 차고지를 확보합니다.  
-법인, 단체, 공공기관의 차고지를 활용합니다.  
-소방도로에는 소방차, 청소차, 구급차 등 긴급차량의 통행에 장애가 되지 않도록 주차 구획선에 바르게 주차합니다.  
-도로상에 야간 주차(노숙차량)를 하지 않습니다.

# 불우이웃 결연사업 안내

"우리 주변의 어렵고 소외된 이웃에게 물질적, 정신적 도움을 줌으로써 그들이 건전하게 살아갈 수 있도록 사랑의 후원자가 되실분을 찾습니다."

- 후원금 구좌 : 월 10,000원(증감 가능)
- 문의처 : 강원도 사회복지협의회(☎51-3327)

# 구곡폭포 자전거 전용도로 완공

## 총길이 1천8백68m... 2억6천만원 들여

### 레저스포츠 문화 새명소 각광 기대



구곡폭포 자전거 전용도로가 완공됨에 따라 레저스포츠를 위한 새로운 명소가 될 것으로 기대된다.

춘천시 남산면 강촌리 구곡폭포 자전거 전용도로가 완공, 건전한 레저스포츠 문화 확산을 위한 관광지로 각광을 받게 되었다.

춘천시는 구곡폭포에 이르는 자동차 도로상의 자전거 이용자가 급증하자 교통사고를 막고 자전거 타기를 생활화, 건강을 증진하기 위해 총사업비 2억6천8백13천3천원을 들여 자동차도로와 별도로 자전거 전용도로를 개설하기로 하고 지난 94년11월 착공했다.

(주)유일산업에 의해 시공된 자전거 전용도로는 총길

이가 1천8백68m로 너비는 3~4m인데 콘크리트와 아스콘으로 포장했다. 이 구곡폭포 일대에는 주말이나 휴일을 가리지 않고 많은 젊은이들이 찾아와 자전거 타기를 즐기는 바람에 항상 도로상의 교통사고가 예상됐다.

이 구곡폭포 자전거도로는 9월말에 완전히 개통됐다.

**이사회를 운송사 허가업체 맡겨야**

강원도자동차운송사업조합은 이사회를 운송에 있어 무허가업체 및 이사회를 미취급

이 파손되는 것과 불친절 및 과다요금 분쟁으로 피해를 보는 일이 없도록 다음사항을 지켜줄 것을 당부했다.

▲이사회를 반드시 관청으로 등록받은 업체를 선택하고 ▲이사회를 취급은 운송업선 주선업체중 이사회를 약관을 받은 허가업체만이 취급할 수 있으므로 전화발방문문의시 이사회를 운송약관을 해당 시장 군수로부터 받은 것인지 확인하며 ▲반드시 앞선조합으로 부터 검인받은 계약서 및 견적서로 계약을 작성 서명날인토록 하고 ▲보험에 가입되어야 운송중

파손물품을 변상받을 수 있으므로 이사회를 피해보상이행 보증보험에 가입되었나 확인할 것들을 당부했다.

**휴일민원처리제 인기 연간 4천건 접수처리**

춘천시는 평일에 관청을 방문하지 못하는 주민을 위해 휴일민원처리제를 실시, 시본청 및 각 읍면동 민원실에 휴일근무자를 배치해 매주 토요일 오후 6시까지 운영하고 있다.

휴일을 이용해 받을 수 있는 민원서비스로는 주민등록 등·초본 호적등·초본 지적도 건축물대장 임야도 인감증명 등이 있다. 이 휴일민원처리제는 93년7월부터 시행되어 94년에는 총4천5백38건이 접수되었고 95년에는 총3천8백50건이 접수 처리되었다.

**백내장 무료수술 국제라이온스클럽**

국제라이온스클럽309-L(강원)지구는 수술을 받지 못하고 백내장으로 인해 실명의 고통을 받고 있는 영세한 환자들을 대상으로 선착순에 의해 무료 개인수술을 해주고 있다.

구비서류로는 지역내 라이온스클럽회장 추천서 1부 읍면동장 확인서(영세한 환자라는 것을 확인) 1부 안과병원 진단서 또는 보건소장 확인서 1부 주민등록등본 1부 등이 필요하다.

문의전화 56-5001, 56-5002.



## 쓰레기 매립장위의 옥수수 수확기계

지난 91년1~94년2월 3년동안 사용한 신동 쓰레기매립장은 총 4만7천4백49㎡의 부지에 33만t의 쓰레기를 매립한후 춘천 농공고 실습부지로 활용하고 있다. 춘천 농공고 김세중 농장주임교사는 여러사람의 우려속에 시범적으로 재배한 옥수수의 작황이 예상보다 좋았다며 현장을 소개했다.

아울러 김교사는 매립 부지를 초지로 조성하면 연간 2백50두의 소를 사육할 수 있는 사료를 재배할 수 있다고 설명하면서 『쓰레기 매립장을 혐오시설로만 인식하지 말고 지역사회 개발의 기회로 활용하려는 적극적인 지역주민의 노력이 요구된다』고 강조했다.

## 고산대

윗 중도 북쪽에 한 개의 돌산이 우뚝 솟아 있다. 이산은 홀로 섰다는 뜻에서 고산대(孤山臺), 작은 봉의산이라는 뜻으로 봉리대(鳳巖臺), 상류에서 내려와 있다는 전설에 따라서 부래산(浮來山)이란 여러가지 이름을 갖고 있다.

엄황(嚴滄)이 편편 춘추지에 부래산의 전설이 다음과 같이 기록되어 있다.

어느 한 해 큰 잠마에 상양강(襄陽江) 북한강 상류 금성평에서 큰 바위산이 하나 내려와 왔다.

금성평의 관리가 그 큰 바위산의 행방을 찾으니 춘

물을 무시해 버리고 대답도 하지 않았다.

일곱살 난 아들은 재차 아버지께 이유를 물으니 해결을 구할 생각보다 어린 아들의 성기심을 면키 위해서 금성관리에게 세금을 줄 것 때문에 해결할 길이 없어 이렇게 고민한다고 알려 주었더니 『아버지, 열려마 세요. 금성관리는 제가 말 잿이요』라고 일곱살 밖에 안된 어린자식은 깜찍한 말을 했다.

원님은 아들의 깜찍스럽고 시원스런 대답에 깜짝

위가 깔고 앉은 땅은 바로 춘천고을 땅입니다. 오래전부터 바위산 세금을 걷어 가셨다고 하시는데 그렇다면 그 바위산이 깔고 앉은 자리에는 그냥 밀려있는 셈입니다. 밀린 자리세를 모두 내시고 앞으로는 저 바위산도 이 고을에서는 필요 없으니 당신들이 모두 가져 가시오』하고 당당하게 따지니 금성관리는 아무 소리 못하고 돌아간 후 다시는 오지 못했다고 한다.

후에 백사(白沙) 이항복(李恒福)이 정승인 높은 벼슬에 올랐을 때 춘천에 와서 부래산이 내려온 이야기며 일곱살난 아이가 금성세 수권을 쫓은 이야기를 모두 듣고 웃으면서 한시 한 수

## 7살아이가 금성세수관 쫓는 이야기

### 중도 북쪽에 우뚝 솟아 있는 돌산

천평에 와 있더라는 것이다. 그 금성관리는 금강산의 일부분이 부래산이 춘천에 내려와 이곳 사람들의 눈을 즐겁게 하니 세금을 걷어야 되겠다고 생각하고 집집마다 돌아다니며 세금을 걷어 갔다고 한다.

그러서 이 지방 사람들은 그 세금을 내느라 몹시 가난해졌다.

금성관리가 자기네 땅이라 하니 세금을 안 줄수도 없고 주머니 돈은 없고 고 민하던 원님은 급기야 병서에 들어가게 되었다.

원님에게는 일곱살 난 어린 아들이 하나 있었다.

아버지인 원님이 병석에 눕게 되자 그 아들은 아버지에게 금성관을 쫓아 주었더니 아버지인 원님은 아들이 너무 어려서 아들의

놀라면서 어린 네가 금성관을 어떻게 한단 말이나 하고 반문했다.

아들은 자신 있다고 당당하게 말하며 금성관리는 제게 맡겨 달라고 했다.

며칠뒤 드디어 금성관리가 세금을 받으러 왔다.

아들은 아버지에게 약속한대로 금성세수관을 가로막고 따졌다. 『관리님 언제부터 이 부래산의 세금을 걷어 가셨습니까』라고 물었다.

금성관리는 『물론 이 산이 우리 금성평에서 내려온후 오래전부터 걷어왔지』라고 오래전부터 걷어간 것을 강조하면서 말했다.

『오래전부터 걷어 가셨다구요. 그렇다면 좋습니다. 부래산이 금성산이라고 해서 세금을 걷어간 것을 인정하겠습니다만 그 금성

를 지어 주었다.

『亂計昭陽下 司君老一勿憂生事簿 自有浮來山』.소안하에서 일곱살짜리 어린아이가 나와 해결하도록 늦게 해라니 비술을 맡은분들은 한 낚시에 놀았구나. 즉 한가지 논리 한가지 이론에 매달려 벗어나지 못했구나.

근심하지 말지어다. 세상엔 나타나는 일들은 많은 것이니라. 다시 말하면 비술같은 사람이 이론에 그렇게 궁했느냐고 한 말이 재상으로서의 지나쳤는지는 모르지만 세상 일이란 현명하고 우직함이 백지장처럼 많은 차이밖에 안되니 근심할 것 없소이다. 사실 저 부래산은 원래부터 이 자리에 있었던 것이니 나의 이야기도 부질없는 것이어라.

## 근화동 당간지주

소양2교에서 춘천역쪽으로의 암호를 따라 약 1km쯤 가면 도로변 공원에 2개의 돌기둥이 마주 보고 우뚝 서 있는 당간지주를 만날 수 있다. 무심코 지나치면 아무것도 아닌것처럼 보이는 이 돌기둥이 천년의 세월을 간직

다. 예전에 이 부근이 절터(寺址)였다는 증거이나 지금은 흔적을 찾을 수 없다. 마주보고 있는 돌기둥(지주) 사이에 위로 올라갈수록 가느다란 원통형 철관을 세우고 맨위에는 여의주를 문 용머리의 형태를 달아 놓았는데 이 용두는 지금의 국기게양대 도르레 역할을 한것으로 추정하고 있다.

다. 그러나 이 일대에서 도로공사시에 기와조각이 발견되었다는 것과 이동한 흔적이 없는것으로 보아 이 근처에 사찰이 있었다는것은 의심할 여지없다.

높이 3.5m의, 화강질지주는 특별한 조식없이 안쪽모서리는 각지게 처리하고 모서리를 죽이는 방법으로

현재는 기단부가 장대석 석축속에 묻혀 있어 정확한 구조를 알 수 없으며 양지주 사이의 바다에 당간을 받치고 있던 간대석이 남아 있어 원래의 모습을 추정해 볼 수 있다. 간대석(臺石)은 상·하단으로 구성되어 있는데 하단은 方形으로 전후면에 眠象이 두개씩 음각되어 있으며 상단의 간대석은 8각형으로 상단 중앙에 원형의 구멍을 파 당간을 놓게 되어 있다.

## 중양고속도로 춘천~흥천 개통

### 지난달말부터 승용차 통행료 7백원

소백산맥을 가로질러 태백산맥을 따라 춘천에서 대구를 잇는 7백리길 중양고속도로가 개통됐다.

건설교통부와 한국도로공사는 중양고속도로 총 연장 2백80km중 1단계 구간인 춘천~흥천(26.2km) 원주~제천(37.6km) 안동~대구(87.5km) 등 3개구간 1백51.3km를 8월29일 낮12시를 기해 개통했다. 지난 89년10월 착공, 5년10개월의 공사끝에 준공, 개통되는 중양고속도로 1단계 구간은 총 사업비 9천3백40억원을 들여 2차선 콘크리트 포장으로 건설되었다.

중양고속도로는 산을 뚫고 계곡과 계곡을 연결하는 어려운 공사구간이 많아 교량

및 터널등 구조물이 다른 노선의 4~6%보다 훨씬 많은 20%에 달하고 있다.

이로인해 원주대교등 교량만도 1백74개소, 터널이 19개소나 되며, 출입시설은 14개소가 설치되었다.

특히 강원도 원주시 관부면에 위치한 연장 6백40m의 원주대교는 강박스(鋼BOX)형식으로 밑내기 가설공법(架設工法)을 적용하여 건설하였으며 국도및 철도를 횡단하는 교량으로서 교각 높이만도 62m에 달해 이 지역의 새로운 명물로 자리잡을 것으로 보인다.

이번에 개통된 중양고속도로 1단계 구간중 대구~안동은 폐쇄식, 제천~원주와 춘

천~흥천은 개방식 영업체제로 운영되며 통행료금은 개

통과 동시에 징수하게 되는데 춘천~흥천은 1종(승용차 16인승이하 승합차 2.5t미만 화물차) 2종(17인승이상 32인승이하 승합차 2.5t이상 5.5t이하 화물차) 3종(33인승이상 승합차 5.5t초과 10t미만 화물차)은 7백원이고, 4종(10t이상 20t미만 화물차)과 5종(20t이상 화물차)은 1천3백원이다.

## 문화재 순례

### 천년세월 간직한 고려시대 유물

#### 보물제76호... 근처에 사찰 있은듯

한 고려시대의 유물로서 보물 제76호라고 설명을 하면 다시한번 쳐다보고 만져보며 새삼스러워 하는 내고장의 문화유물이다.

당간지주란 사찰에서 불교의식 행사에 불기(佛旗)등을 게양하는 것대의 일종으로 대체로 큰규모의 사찰 입구에서 볼 수 있는 유적이

로 추정하고 있다.

현재 근화동 당간지주의 당간은 남아있지 않고 그 당간을 세우기 위해 돌을 깎아 만든 지주만이 절터로 추정되는 소양강가에 위치하며 서북과 남동향으로 마주보며 서있으나 어느사찰에 속했는지 알리지 않고 있

처리하고 지주의 상단은 사분원을 그리며 마치 바나나모양처럼 호선(弧線: 활처럼 휘 모양)으로 처리하여 부드러운 느낌을 표현하였다. 당간을 고정시키는 간(杆)은 상단부 안쪽 중앙에 장방형으로 간구를 파놓아 간을 설치토록 하였다.

또한 당간지주 전면에는 8각으로 된 연화대석 2구가 있는데 그 상단에 동근구멍이 있는것으로 보아 석등의 대석으로 짐작되며, 단열 8판의 조각수법이나 상·하부를 다듬은 기법이 당간지주와 같은 고려시대에 조성된 것으로 보인다.

## "21세기 춘천, 비전과 개발전략"수립에 따른 시민제안 모집안내

춘천시는 2011년을 목표년도로 하는 "춘천시건설종합계획"을 수립중에 있습니다.

계획의 명칭은 "21세기 춘천, 비전과 개발전략"으로 정하고 시민 여러분의 폭 넓은 의견을 수렴하여 "시민에 의한 시민을 위한"계획이 되도록 모든 노력을 기울이고 있습니다.

시민 여러분께서 평소 느끼고 있던 춘천발전에 관한 좋은 의견을 주시면 계획수립에 적극 반영하겠습니다.

**■제안하실 주요내용**

- 2011년의 바람직한 춘천시의 모습
- 바람직한 도시로 가꾸기 위하여 춘천시가 추진해야 할 사업
- 춘천시가 당면하고 있는 문제점과 개선방향
- 기타 춘천시 발전을 위한 건설적인 아이디어
- ※필요한 경우 도면이나 삽화를 첨가하여 작성

**■제안기간** : '95. 9. 25~'95. 11. 30

**■제안접수 창구** : 춘천시 기획담당관실 기획계 (☎50-3211)

※주 소 : 춘천시 옥천동 111번지 (200-010)

※제안서 비치 : 시청 민원실, 각읍면동 사무소

**■제안요령**

- 민원실 또는 읍면동에 비치된 제안서를 이용하여 우편발송
- 전화(☎50-3211), FAX(50-3215)또는 기획담당관실 방문, 설명
- ※서식 임의작성 제출가능

## 국민연금 보험료 납부안내

■8월분 보험료는 9월30일까지 납부하셔야 합니다.

■미납된 7월분 보험료는 빨리 납부하셔야 연체료가 적어집니다.

■국민연금은 빨리 가입해야 유리하고, 보험료를 적기 납부해야 연금 혜택을 받습니다.

○보험요율이 낮을때 가입하면 보험료 부담이 적어짐

※5년간 3%, 5년후부터 6%, 10년후에는 9% 조정

○농어민에게는 매월 2,200원의 보험료를 10년간 지원

※보험료 지원금이 있을때 가입하고 납부하는 것이 유리

○장애·유족연금은 1년이상 납부자에게만 지급

■자녀되시는 분은 「효도연금 보험료 보내기운동」에 동참합시다.

■국민연금은 평생 지급되어 노후에 안정된 생활을 보장하고 유족에게 승계되며, 소득세·상속세도 면제됩니다.

※문의처 : 국민연금 관리공단 강원지부(☎51-4477)

## 제8기 「춘천시민대학」 참여안내

"물질문화와 정신문화가 상호조화를 이루는 선진사회 기반조성과 사회변화에 올바른 적응으로 자기실현 욕구를 충족하고 「삶의 질」을 향상시키는 평생교육을 실현하는 학습의 장으로 춘천시민대학을 운영하오니 많은 참여바랍니다."

○운영일시 : '95.9.29(금)14:00~16:30

○교육장소 : 죽림동사무소내(구·여성회관)

○교육대상 : 일반시민 100명

○교육비 : 무료

○교육내용 : 자녀의 바른 독서지도법

○강사 : 남미영(한국교육개발원선임연구원)

○수강신청 : 9월26일까지 사회진흥과, 읍면동사무소, 삼락회사무실

○문의처 : 춘천시 사회진흥과(☎50-3251) 읍면동 사무소

# 중앙고속 종점 진입로 확장 완료

## 소양2교 접속도로 등도 연내 완공

춘천시는 교통망을 체계화하여 주민의 불편을 덜어주기 위해 중앙고속도로 종점 진입도로 확장과 공사들을 이 달내로 끝내고, 소양2교 접속도로 확장과 후석로~농공단지 3구간 도로개설 공사는 연내로 마무리 지을 예정이다.

중앙고속도로 종점진입도로는 석사동 태백교에서 고속도로 종점까지 기존의 2차선 4백20m를 15m의 4차선으로 확포장하는 것.

지난 8월 중앙고속도로 1차구간 개통시 고속도로 종점과 연결되는 도로가 2차선으로 협소하여 고속도로 진입이 불가능하기 때문에 진입이 가능토록 확장하게 된 것이다.

이공사는 27일쯤부터 포장에 들어가 9월30일까지는 모든 공사가 완료돼 도로공사 등과 협의, 10월중에 고속도로의 차량진입이 허용될 예정이다.

소양2교 접속도로의 확장을 위한 제방축조사업은 소양2교 10월 준공에 따라 진입로의 교통정체를 해소하기 위한 것으로 원주국토관리청으로부터 하천공작물 설치 실시계획 인가가 남아 연 말까지 마무리될 전망이다.

총사업비 23억5천8백만원이 투입되는 진입로 확장공사는 소양2교에서 수위탑(북한강 사수구간)까지 길이가 5백20m로 하천 3만3천5백5㎡(폐천 4천6백84㎡)를 매립해 너비를 35m로 조성하게 된다.

석사동 후석로 종점~방열참고~퇴계동 농공단지 입구까지의 길이 1천5백80m, 너비 25m의 도로개설 사업은 모두 92억9천2백만원이 투입되는 계속공사로 후석로 종점~퇴계교(72m)의 1구간 공사는 이미 끝났다. 퇴계교~호반순환도로 접점간의 길이 2백78m 2구간

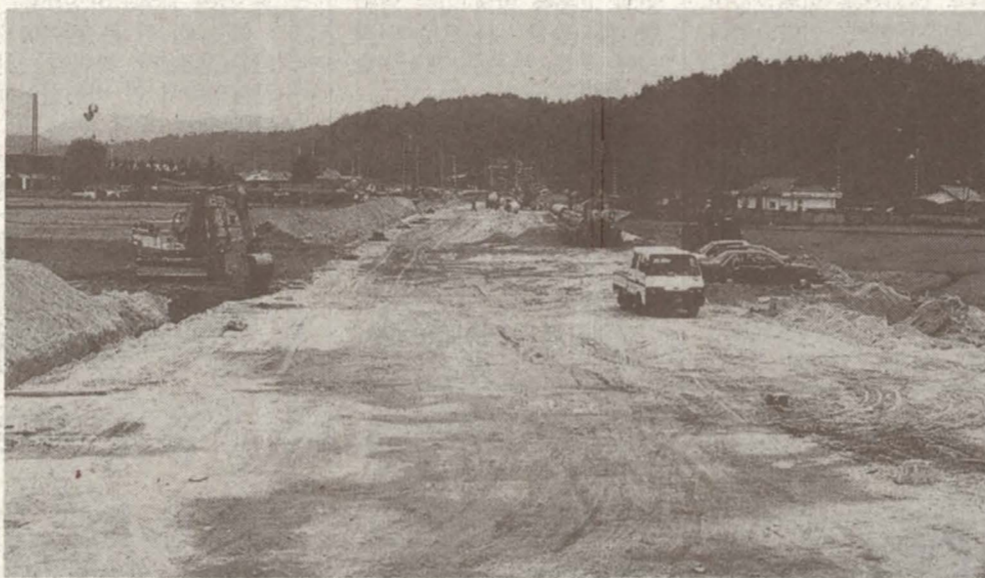

◇후석로 종점에서 퇴계농공단지를 잇는 도로개설공사중 호반순환도로~방열참고간 3구간 공사가 연내로 마무리된다.

은 주택공사가 28억4천8백만원 들여 시공토록 돼있어 춘천시의 도로개설공사와 병행 추진될 예정이다.

호반순환도로 접점~방열참고까지의 길이 5백20m의 3구간은 그동안 어려움을 겪

던 보상문제가 해결돼 연내 완공이 가능해졌다.

또 방열참고~퇴계농공단지 입구까지의 길이 7백10m의 4구간도 실시설계가 완료돼 내년엔 21억6천4백만원이 투자돼 전공사를 마무리한다

는 계획이다. 후석로~농공단지 도로개설공사가 완료되면 퇴계동 일대 집단 아파트단지 주민과 농공단지 입주업체의 교통난이 해소되는 등 도심 순환도로망이 새로 구성되게 된다.

## 소양제 내달 27일 개최

### 춘천 국제마라톤대회도 병행

제18회 소양제가 오는 10월27~29일 3일동안 춘천종합경기장 삼천동시민공원의 알호수 명동거리 후평동은 하수거리등 춘천지역 전역에서 분산 개최된다.

소양제위원회(위원장=김정명춘천문화원장)는 18일 오후2시 춘천문화원에서 1백20여명의 위원들이 참석한 가운데 소양제위원회의를 열고 전야제 공개행사 민속경연 문예행사 호수행사 기타 행사등 6개분야 34개종목을 열기로 하는 등 행사일정과 종목을 확정했다.

올해 소양제는 에어로빅시범 태권도시범등 예년에 없던 종목이 새로 추가됐고, 특히 10월28일 춘천에서 개최되는 '춘천국제마라톤대회'와

강원종합예술제가 병행돼 예술체육이 어우러지는 화합축제를 이루게 되었다.

10월27일 봄의산재 가장행렬과 삼천동시민공원에서 봉산탈춤 풍물놀이 공연등의 전야제 행사가 시작되는 이번 소양제는 28일 공개행사와 함께 세를 뽐내기등 본격적인 민속놀이 경연이 이어진다. 29일에는 공직전에서 보트경주와 수상스키 시범이 벌어지며 명동거리에서는 요리왕선발대회 후평동은 하수거리에서는 노래방노래시범이 거리에서 실시된다. 한편 소양제위원회는 고려초 봉의산성의 항공기폭이 전해지는 9월21일을 전후해 93년도부터 소양제를 치러왔다.

### 춘천시립문화관 명칭 시민회관으로 변경

춘천시는 춘천시립문화관의 명칭을 춘천시민회관으로 개정했다. 춘천시립문화관은 그동안 시민예술의 발전과 문화생활

향상을 도모하면서 각종 집회 및 행사공간을 제공해 왔으나 춘천문화체육예술회관 춘천문화원등과 명칭상 혼동을 느껴 주민들의 위주 행정

을 정착시키기 위해 춘천시 민회관으로 개정하게 되겠. 따라서 회관을 이용할 경우 제출하는 사용허가 신청서도 춘천시민회관 시설 사용허가 신청서를 사용해야 한다.

## 시보칼럼

「사람은 책을 만들고 책은 사람을 만든다」 되면서 생각하고 곰곰이 생각해 볼수록 저절로 고개가 끄덕여지는 말이다.

인간이 문자를 만들어낸 이후 시간과 공간을 뛰어넘으며 사실을 전달하고 생각을 전달해온게 책이다. 선사시대 인간의 생활모습을 어렵듯이 전달하고 있는 것이 땅속에서 파내는 각종 유물이라면 문자와 그림으로 기록된 책이야말로 인류가 살아온 궤적을 고스란히 담고있는 역사의 보고인 셈이다.

인류가 역사의 수레바퀴를 돌리면서 이룩한 문화-모든 지식과 소중한 정보들이 낱낱이 기록되어 있으니



노화남 <강원도민일보 논설위원>

우리는 책을 통해 만난다. 그의 언어를 통해 개미 사회의 언어 사고 문화를 드러나보고 작가의 끝없는 상상의 세계속에 빠져들어 감동을 맛본다. 책을 펼쳐 들고 읽는 사람만 맛볼 수 있는 특권이 되, 누구에게도 허락될 수 없는 특권이다. 유희준 교수의 「문화유산 답사기」를 통해서 우리 땅 곳곳에 흩어져 있는 우리의 소중한 문화유산을 직접 눈으로 보고 손으로 만지는 호강도 할 수 있다. 비싼 여행비와 소중한 시간을 들이지 않고 전문가의 친절한 설명을 들으며 저 불국사 석굴암에 깃든 선조의 손길과 숨결을 그대로 느낄 수가 있다. 책을 펼친 사람들의

## 서말 구슬 실에 꿰듯

책은 거대한 박물관을 응축해 놓은 지식과 정보의 저장고인 셈이다. 수천년 세월속에 먼지 쌓이듯 켜켜이 쌓여온 문화가 책과 함께 대대로 물려왔는 것이다. 땅속에서 묻혀있는 선사 유적과 유물들은 삼과 곡괭이로 파내고 전문가의 과학적 검증

을 거쳐 일반에게 공개되는 데 상당한 시간과 노력이 들어가야 한다. 전문가들의 안내와 해설도 있어야 한다. 그러나 책과 함께 파문해 있는 역사적 문화적 사실과 지식은 책을 펼치는 순간 곧바로 읽는 사람에게 전달된다. 단지 책을 펼쳐 읽는 수고만으로 우리는 무한한 지식에 접할 수 있는 것이다.

천년도 훨씬 넘는 옛날이 땅에 각기 나라를 세우고 살았던 신라 고구려 백

망과 백성의 예찬은 물론 그 시대 사람들이 즐겨부른 노래소리마저 문자를 통해 들려오는 것 같다. 같은 시대에 살고 있으면서 어떤 사람들이 어떤 모습으로 세상을 어떻게 살았는지도 책의 갈피갈피에서 쉽게 찾아낼 수가 있다.

옛날 사람들이 남긴 지식과 정보와 문화를 「역사」로 읽을 수 있다면 오늘날 풍요를 살아가는 오늘날 사람들의 생각도 책을 통해 쉽게 접근할 수 있다. 전혀 다른 문화권에서 뜻밖에도 우리의 똑같은 생각을 하고 있는 사람을 만나기도 한다. 오랜 세월동안

개미들의 생활 모습을 관찰하고 연구해서 그 위에 자신의 탁월한 상상력을 결합해 소설 「개미」를 쓴 프랑수아 작가 베르베르 베르나르

크나큰 소독이고 행복이다.

「사람이 책을 만들고 책은 사람을 만든다」는 평범한 진리는 책을 읽는 사람만 공감할 수 있다. 책을 쓴 사람이 엄청난 노력과 고뇌를 통해 빚어낸 지식과 감동의 덩어리를 단돈 몇천으로 내걸을 수 있다는 사실은 미안하면서도 즐거운 일이다. 그러나 구슬이 서말이면 투알하네. 그 구슬을 실에 꿰는 하찮은 노력도 없이 사람들은 TV에 매달린다. 그 결과 머리와 가슴이 텅 빈 채 로부터 움츠러들고 있다.

가을이다. 밤은 길고 반딧불(螢)과 눈발(雪)보다 훨씬 밝은 정음이 머리맡에 켜져있다. 책만 펼치면 된다. 덮혀진 채 있는 책은 다만 나무토막과 같은 뿐이다.

### 9월의 독립운동가 차이석 선생

국가보훈처는 「9월의 독립운동가」로 독립신문 편집장과 임시정부의 부의장, 국무위원을 역임한 동암 차이석선생을 선정했다.

1881년7월26일 평북 선천군에서 태어난 선생은 신문학에 뜻을 두고 1907년 도산 안창호선생이 설립한 대한학교를 졸업한 후 동교 교사로 부임하여 민족교육에 힘쓰는 한편 신민회에 가입해 독립운동

직접 임시정부정원으로 임명활동에 참여하여 임정의 재건에 힘을 쏟았다. 선생은 또한 시사적인 회를 조직하고 흥사단 원동위원부에 가입하여 민족의 미래를 이끌어 갈 인재양성에도 관심을 늦추지 않았다.

민족협동전선을 형성하자자 은 움직이며 대두됨에 따라 1930년초 민족주의 세력을 중심으로 조직된 한국독립당에서 인사로 선

### 독립신문기자로 활동 항일독립투쟁에 앞장

을 위한 구체적인 방략을

1919년 3·1독립만세운동에 참가한 선생은 적극적인 항일투쟁의 뜻을 품고 중국상해로 건너가 독립신문의 기자로 활동하면서 민주독립군의 활동상, 임시정부의 원찬 출발과 의욕적인 활동등을 취재 보도하여 각지의 독립운동 세력들을 연계, 항일독립투쟁에 앞장섰다.

이어 22년 독립운동계의 대동단결의 필요성을 느끼고 파벌의 종식을 대동화합, 인화단결을 호소하고

입되어 활동, 35년 한국국민당의 조직부장을 맡아 헌신, 39년 결성된 한국독립당에서 집행위원으로 정당활동을 통한 항일역량의 집결에도 앞장섰다.

선생은 32년 국무위원에 임명된 뒤 내부장결 비서장, 중앙감찰위원장을 역임, 광복군 대일항전을 지원하는등 조국독립운동에 헌신하다가 45년9월 중경 임시정부청사에서 눈을 감고 말았다. 이에 정부에서는 선생의 공훈을 기리어 1962년 건국훈장 독립장을 추서했다.

### 인기연예인 꿈에 나타나 건전한 여가생활이 효과

▲문= 인기연예인 K누나가 자주 꿈에 나타납니다. 요즘에는 신경이 매우 쓰이는데 괜찮은 건지요?

▲상담실= 꿈의 과학, 비과학성을 논할 수는 없지만 참고할 수는 있겠지요. 요즘 청소년들의 이상인 인기인이 되고 TV, 잡지에도 많이 등장합니다. TV, 잡지보는 것을 조금 절제하면서 건전한 여가나 스포츠를 시간의 허락할 때마다 즐기세요.

그리고 정신을 맑게 가지 Self Control(자기조절)해 보세요. 여기에 더 심하면 정신적으로 피해를 받을수도 있어

### 집중력이 지구 떨어질때 원인분석후 상담 바람직

▲문= 중3 남학생입니다. 다른 친구들은 성적이 점점 좋아지는 데 저는 조금씩 떨어집니다. 공부해도 집중이 안되고 가끔은 머리가 아프기도 합니다. 어떻게 하면 좋지요?

▲상담실= 계속 성적이 떨어지며 집중력, 사고력이 안된다는 우선 큰 일. 먼저 원인을 분석하세요. ①집안사정 ②내가 딴 생각을 하나? ③친구(동생, 이성)관계 ④공부방법 ⑤너무 노는데(게임, 컴퓨터)보내는 시간이... ⑥기타 등등 분석이 끝나면 하나하나 타파해나가는 방법을 적으면 서 구상해보고 부족한 과목은 빨리, 저녁에 학원에 나가서 보충도하고 선생님과 학습상담을 하며 그 결과를 세밀히 확인해 보세요. 일과표를 작성하여 규칙적, 시간적 학습량을 세워주세요. 노트정리 철저... 등 공부방법에 문제가 있다면 정확하게 주소를 적어 다시 한번 연락주세요. 해결방안의 소재자를 보내드릴게요. 강원도청청소년종합상담실 (0361)55-2000 전문상담원 배행기

### 이달의 추천비디오

로렌조오일(Renzo's O'Il)

1992년 미국 유니버설 제작, 감독 조지밀러, 출연 니콜레, 수산 새넌, 상영시간 130분. 의학과 의사보다 더 잘 아이의 병을 고쳐낸 한 부모의 감동적 실화, 영화의 감동은 영화가 촬영된 장소가 바로 이 사건이 일어난 그 장소, 그점이라는데서도 더해진다. 호주출신 감독 조지밀러는 전직의사였다. 그래서 일종의 의학영화같은 이 영화를 훌륭하게 더 잘 만들수 있었을 것이다. - 강원도청청소년종합상담실 문의 56-2000

# 쓰레기 문제 해결은 쓰레기를 줄이는 것부터 시작됩니다.

### 음식 쓰레기를 줄입니다.

#### <일반 가정에서는>

- 식구에 맞게 적당량의 음식을 만듭니다.
- 알뜰한 식단으로 가계 부담을 줄입니다.
- 음식쓰레기는 물기를 제거하여 일반쓰레기와 분리하여 배출합니다.
- 음식쓰레기를 정원이나 텃밭의 퇴비로 활용합니다.

#### <음식점에서는>

- 반찬수와 반찬량을 줄입니다.
- 음식찌꺼기는 탈수하여 배출합니다.
- 일회용품 사용하지 않습니다.
- 음식쓰레기 전용봉투를 활용합니다.

### 분리 수거를 확행합니다.

- 재활용품과 일반쓰레기를 혼합하여 버리지 않습니다. (쓰레기 분리수거는 쓰레기량을 크게 줄입니다.)
- 재활용품 수거일은 매주 목요일입니다. 반드시 수요일 저녁에 배출하시기 바랍니다. ※아파트등 공동주택은 토요일을 제외하고 매일 수거합니다.
- 의자, 가구, 냉장고, 세탁기등 대형폐기물은 읍면동에 신고하여 배출합니다.
- 재활용은 반드시 품목별로 분리하여 배출합니다.(종이류, 병류, 캔류, 고철류 등)

### 규격봉투를 사용합니다.

- 쓰레기 종량제는 쓰레기를 줄이기 위하여 시행하는 제도입니다. 반드시 규격봉투를 활용하여 쓰레기를 배출합니다.
- 규격봉투는 인근 판매소에서 구입합니다.(745개소) 5리터(60원), 10리터(90원), 20리터(180원), 50리터(400원), 100리터(800원)
- 규격봉투를 사용하지 않고 불법으로 배출하는 사람은 읍면동사무소에 신고합니다.
- 규격봉투미사용 및 불법 투기자는 100만원 이하의 과태료가 부과됩니다.

쓰레기 수거시간은 새벽 2시부터 아침 6시까지입니다. 쓰레기는 반드시 밤에만 배출하여야 수거됩니다.

# 「민원 바로바로 선결제」 도입

## 전면자치시대 봉사행정 실현위해

### 「단계별 민원촉구제」도 운영

춘천시는 주민의 기대와 욕구에 부응하는 민원봉사체 제 실현을 위해 15일부터 「단계별 민원촉구제」를 실시 하고 「민원 바로바로 선결제」를 운영하며 「장애·노약 자 내가족운동」을 벌인다.

이같은 민원 행정 개선이 나 새로운 제도 도입등은 지

방자치시대의 전면출발에 따 라 계속 늘어나는 각종 민원 을 공경하고 신속하게 처리 하기 위해 마련된 것이다.

민원처리의 지연을 막기위 해 실시되는 단계별 민원촉 구제는 1단계로 시에 접수된 민원(복합 단순 주요) 일체 를 7일이상의 처리기간 만료

3~5일전에 담당자에게 사전 촉구전을 발부하고 처리기한 까지 미처리된 민원에 대해 서는 2단계로 매일 오전9시 쯤 해당부서장에게 기한만료 민원처리촉구전을 보내 직접 확인토록 한다.

3단계로 처리기간이 경과 된 민원에 대해서는 해당부 서장이 직접 확인조치하고 감사실에서 민원내용 처리결

과를 점검해 민원인에게 최 종적으로 결과를 통보하는 것이다.

민원 바로바로 선결제는 모든 민원서류를 다른 업무 와 구분해 결재권자인 시장 부시장 실국장등이 우선적으 로 결재를 하는 것.

시는 이를 위해 민원전용 결재판을 각 실·과에 배부해 다른 결재서류와 구분, 지체 없이 결재권자에게 직송해 름들이 빠른 시간내에 결재 토록 했다.

한편 시청을 찾은 민원인 중 장애자 노약자로 거동이 불편하거나 몸이 편찮은 민 원인을 위한 장애·노약자 내 가족운동은 민원 전담직원이 직접 민원이 완료될 때까지 처리해주고 시 관용차를 이 용해 목적지까지 데려다주는 운동이다.

이에따라 시는 장애·노약 자 내가족운동에 따른 귀가 지원에 차질이 없도록 한시 관용승용차 1대를 대기시키고 있다.

콜레라는 콜레라균(Vibrio cholerae)에 오염된 물이나 음식을 먹은후 2~3일 뒤에 살뜨물같은 설사와 구토가 생기는 수인성 전염병으로 설사와 구토가 심하면 사망할 수도 있는 병이지만 다음의 위생수칙을 지키면

다.음식점이나 집단급식소에서는 음식을 조리할 때 반드시 손을 깨끗이 씻고 행주 칼 도마등은 반드시 아침 점심 저녁용으로 분리 교체 사용하며 손바닥에 접 대하는 음료수는 끓여서 냉 각한후 제공하고 상가에서

### 콜레라를 예방합시다

충분히 예방할 수 있는 병 이기 때문에 다음 사항을 반드시 지켜야 한다.

▲예방접종은 효과가 없으므로 사용하지 않고 ▲가정 에서는 물을 반드시 끓인 후 식혀서 먹고 음식물은 익혀서 먹으며 식전에 반드시 손을 깨끗이 씻어야 한 다.

도마를 조리기구는 매일 소독하고 잘 밀어서 사용한

는 날음식 접대를 삼가하고 다과류등을 제공해야 한다

▲설사를 하는 사람이 있을 경우에는 노약자의 경우 사 망할 수 있으므로 즉시 보 건소에 신고하고 병·의원에 서 치료를 받아야 한다.

환자의 배설물이 묻은 옷 등은 철저히 소독해야 하고 우물가에서는 절대 세탁하 지 말아야 한다.

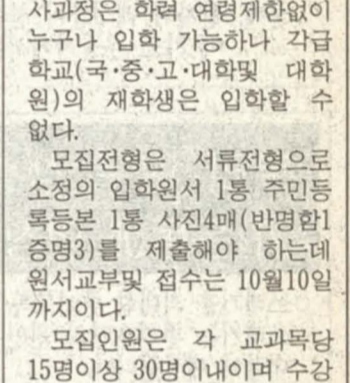

# 노사는 한가족...손잡고 세계로

## 노사 한마음 결의대회 춘천관내 4백여명 참여



노사화합 다져 춘천지방노동사무소 관내 사 업체의 노사한마음결의대회가 15일 구곡폭포에서 열려 노사간의 화합을 다졌다.

춘천지방노동사무소 관내 사업체의 노사화합 분위기를 조성, 생산적인 노사관계를 정립하기 위한 노사한마음결 의대회가 15일 오전10시 춘 천시 남산면 강촌리 구곡폭 포에서 있었다.

한국노총 강원도지역본부 한국노총강원도춘천지역지부 (노)와 강원경영자협회 춘천 상공회의소(사)가 주최한 이날 대회에는 춘천시 및 흥천 양구 인제 철원 화천군 지역의 30인 미만 사업체중 노조설립 사 업장 노사대표, 고충처리협 의회 회원등 4백여명이 참석 했다.

이날 대회에서 배계섭시장 은 축사를 통해 「노사가 서로 이해하는 자세로 산업평 화를 구현하고 우리 모두의 소망인 선진경제 달성의 꿈 을 실현시키기 위한 기반을 튼튼히 다지는데 합심하자」 고 말했다. 이날 참석자들은 대회가 끝난후 등산으로 우 의를 다지고 오후에는 보물 찾기를 했다.

박씨는 지난 83년부터 매 년 1회씩 10여회에 걸쳐 1백 만원의 성금을 기탁, 경로잔 치를 베풀어 오고 있으며 춘 천시 관내 여러 경로당을 방문 위로하며 불우이웃돕기



박씨는 지난 83년부터 매 년 1회씩 10여회에 걸쳐 1백 만원의 성금을 기탁, 경로잔 치를 베풀어 오고 있으며 춘 천시 관내 여러 경로당을 방문 위로하며 불우이웃돕기

불우청소년 장학금지원등 선행을 베풀어 90년4월 보사부 장관 표창과 93년6월 도지사 표창을 수상한 바 있다.

### 시민대학 명예학사 수강생 선착순모집

강원대 평생교육원 강원대학교는 제1기 시민 대학 명예학사 학위과정과 제3기 전문교양과정을 11월 1일 개설, 수강생을 모집하고 있다.

95 제1기 시민대학 명예학사 과정은 제1기 시민 대학 명예학사 학위과정과 제3기 전문교양과정을 11월 1일 개설, 수강생을 모집하고 있다.

# 추석맞이 대청결운동

## 시민의식 고취 홍보전단도 배포

춘천시 전공무원 추석연휴를 맞아 깨끗하고 질서있는 추석 귀성길 분위기를 조성하기 위해 9월6일 춘천시청산하 전공무원이 국토 대청결운동을 실시했다.

춘천시는 이날 가용인력과 장비를 동원, 부서별로 청결 책임구역을 지정해 가시지역 쓰레기는 물론 매몰된 쓰레기까지 모두 제거했다.

춘천시 실·국·사업소별 청결책임구역은 공지전과 조 각·시민공원 주변은 보건소

문화예술회관 환경사업소 시립도서관 공영개발사업소 근 화동사무소가 담당하고, 중 도베타 주변은 농수산도매시 장 부녀아동상담소 종합경기 장 어린이회관 농촌지도소 삼천동사무소가 맡았다.

또 서면 서상리 춘천댐하 류는 시사회화정국 농정국 지역경제국 건설도시국 서면 사무소 상수도관리사업소 강 원도청 공무원등이 맡았고, 강촌역~백양역 남산면 강촌 리는 시흥무국 기획실 감사 담당관 남산면사무소 직원들

이 담당해 오후1시30분부터 오후4시까지 쓰레기를 치우 는등 대청결운동을 벌였다.

춘천시는 국토청결운동 전 개와 함께 쓰레기 무기행위 와 교통질서에 대한 주민의 식 전환을 위한 홍보전단 4 천매를 만들어 7일 오전11시 부터 낮12시까지 1시간동안 시장 부시장등 과장급 이상 공무원과 상가변영회원 터미 널·역 직원등이 시외버스터미널과 고속버스터미널등지 에서 홍보전단을 나누어주며 국토청결 캠페인도 벌였다.

### 성광안경원 박민학씨 경로잔치 해마다 주선

춘천시 조양동에서 성광안 경원을 경영하는 박민학씨 (49)는 지난 8월17일 말복을 맞아 1백만원의 성금을 들어 조운동노인회와 지역유지 1백여명을 초청, 조운동 고 부회(회장=박복순)주관으로 조운동 경로당에서 경로잔치 를 가졌다.

### 중추절 위문금품 담지

- ◇신동면 ▲1137부대장=쌀 40kg 9점
- ◇소낙동 ▲장미회장=10만원▲소 양로3가과출소장=사과 1상자▲제일 장로교회=백미 3포
- ◇근회동 ▲축협춘천지점=돼지고 기 40.8kg▲원예조합11상회=수박60 통▲근화동부녀회=달 40마리▲도청 가정복지과=백미 1포
- ◇호반동 ▲새마을부녀회=라면 10 포
- ◇신동면 ▲신복음사무소직원일동 =백미 5포 과일 3상자 과자 1상자
- ◇신복음장 유수열=생필품 8세트▲ 신복음방위협의회=생필품 11세트
- ◇동면 ▲농협도지부=백미 3가마 경 유 3드럼▲농협시지부=백미 1백kg 라면 10상자▲강원소방본부=백미 1 백kg 라면 10상자▲3517부동산=백미 40kg 라면 10상자 과일 2상자 떡 2말▲금양대=떡 1상자 라면 10 상자 과일 2상자▲602보충대=라면 10상자▲서울국립극장=30만원▲이 민성의원=30만원
- ◇동산면 ▲국립정신병원장=10만 원
- ◇신동면 ▲1137부대장=쌀 40kg 9점
- ◇소낙동 ▲장미회장=10만원▲소 양로3가과출소장=사과 1상자▲제일 장로교회=백미 3포
- ◇근회동 ▲축협춘천지점=돼지고 기 40.8kg▲원예조합11상회=수박60 통▲근화동부녀회=달 40마리▲도청 가정복지과=백미 1포
- ◇호반동 ▲새마을부녀회=라면 10 포
- ◇신동면 ▲신복음사무소직원일동 =백미 5포 과일 3상자 과자 1상자
- ◇신복음장 유수열=생필품 8세트▲ 신복음방위협의회=생필품 11세트
- ◇동면 ▲농협도지부=백미 3가마 경 유 3드럼▲농협시지부=백미 1백kg 라면 10상자▲강원소방본부=백미 1 백kg 라면 10상자▲3517부동산=백미 40kg 라면 10상자 과일 2상자 떡 2말▲금양대=떡 1상자 라면 10 상자 과일 2상자▲602보충대=라면 10상자▲서울국립극장=30만원▲이 민성의원=30만원
- ◇동산면 ▲국립정신병원장=10만 원
- ◇신동면 ▲신복음사무소직원일동 =백미 5포 과일 3상자 과자 1상자
- ◇신복음장 유수열=생필품 8세트▲ 신복음방위협의회=생필품 11세트
- ◇동면 ▲농협도지부=백미 3가마 경 유 3드럼▲농협시지부=백미 1백kg 라면 10상자▲강원소방본부=백미 1 백kg 라면 10상자▲3517부동산=백미 40kg 라면 10상자 과일 2상자 떡 2말▲금양대=떡 1상자 라면 10 상자 과일 2상자▲602보충대=라면 10상자▲서울국립극장=30만원▲이 민성의원=30만원
- ◇동산면 ▲국립정신병원장=10만 원
- ◇신동면 ▲신복음사무소직원일동 =백미 5포 과일 3상자 과자 1상자
- ◇신복음장 유수열=생필품 8세트▲ 신복음방위협의회=생필품 11세트
- ◇동면 ▲농협도지부=백미 3가마 경 유 3드럼▲농협시지부=백미 1백kg 라면 10상자▲강원소방본부=백미 1 백kg 라면 10상자▲3517부동산=백미 40kg 라면 10상자 과일 2상자 떡 2말▲금양대=떡 1상자 라면 10 상자 과일 2상자▲602보충대=라면 10상자▲서울국립극장=30만원▲이 민성의원=30만원
- ◇동산면 ▲국립정신병원장=10만 원
- ◇신동면 ▲신복음사무소직원일동 =백미 5포 과일 3상자 과자 1상자
- ◇신복음장 유수열=생필품 8세트▲ 신복음방위협의회=생필품 11세트
- ◇동면 ▲농협도지부=백미 3가마 경 유 3드럼▲농협시지부=백미 1백kg 라면 10상자▲강원소방본부=백미 1 백kg 라면 10상자▲3517부동산=백미 40kg 라면 10상자 과일 2상자 떡 2말▲금양대=떡 1상자 라면 10 상자 과일 2상자▲602보충대=라면 10상자▲서울국립극장=30만원▲이 민성의원=30만원
- ◇동산면 ▲국립정신병원장=10만 원
- ◇신동면 ▲신복음사무소직원일동 =백미 5포 과일 3상자 과자 1상자
- ◇신복음장 유수열=생필품 8세트▲ 신복음방위협의회=생필품 11세트
- ◇동면 ▲농협도지부=백미 3가마 경 유 3드럼▲농협시지부=백미 1백kg 라면 10상자▲강원소방본부=백미 1 백kg 라면 10상자▲3517부동산=백미 40kg 라면 10상자 과일 2상자 떡 2말▲금양대=떡 1상자 라면 10 상자 과일 2상자▲602보충대=라면 10상자▲서울국립극장=30만원▲이 민성의원=30만원
- ◇동산면 ▲국립정신병원장=10만 원
- ◇신동면 ▲신복음사무소직원일동 =백미 5포 과일 3상자 과자 1상자
- ◇신복음장 유수열=생필품 8세트▲ 신복음방위협의회=생필품 11세트
- ◇동면 ▲농협도지부=백미 3가마 경 유 3드럼▲농협시지부=백미 1백kg 라면 10상자▲강원소방본부=백미 1 백kg 라면 10상자▲3517부동산=백미 40kg 라면 10상자 과일 2상자 떡 2말▲금양대=떡 1상자 라면 10 상자 과일 2상자▲602보충대=라면 10상자▲서울국립극장=30만원▲이 민성의원=30만원
- ◇동산면 ▲국립정신병원장=10만 원
- ◇신동면 ▲신복음사무소직원일동 =백미 5포 과일 3상자 과자 1상자
- ◇신복음장 유수열=생필품 8세트▲ 신복음방위협의회=생필품 11세트
- ◇동면 ▲농협도지부=백미 3가마 경 유 3드럼▲농협시지부=백미 1백kg 라면 10상자▲강원소방본부=백미 1 백kg 라면 10상자▲3517부동산=백미 40kg 라면 10상자 과일 2상자 떡 2말▲금양대=떡 1상자 라면 10 상자 과일 2상자▲602보충대=라면 10상자▲서울국립극장=30만원▲이 민성의원=30만원
- ◇동산면 ▲국립정신병원장=10만 원
- ◇신동면 ▲신복음사무소직원일동 =백미 5포 과일 3상자 과자 1상자
- ◇신복음장 유수열=생필품 8세트▲ 신복음방위협의회=생필품 11세트
- ◇동면 ▲농협도지부=백미 3가마 경 유 3드럼▲농협시지부=백미 1백kg 라면 10상자▲강원소방본부=백미 1 백kg 라면 10상자▲3517부동산=백미 40kg 라면 10상자 과일 2상자 떡 2말▲금양대=떡 1상자 라면 10 상자 과일 2상자▲602보충대=라면 10상자▲서울국립극장=30만원▲이 민성의원=30만원
- ◇동산면 ▲국립정신병원장=10만 원
- ◇신동면 ▲신복음사무소직원일동 =백미 5포 과일 3상자 과자 1상자
- ◇신복음장 유수열=생필품 8세트▲ 신복음방위협의회=생필품 11세트
- ◇동면 ▲농협도지부=백미 3가마 경 유 3드럼▲농협시지부=백미 1백kg 라면 10상자▲강원소방본부=백미 1 백kg 라면 10상자▲3517부동산=백미 40kg 라면 10상자 과일 2상자 떡 2말▲금양대=떡 1상자 라면 10 상자 과일 2상자▲602보충대=라면 10상자▲서울국립극장=30만원▲이 민성의원=30만원
- ◇동산면 ▲국립정신병원장=10만 원
- ◇신동면 ▲신복음사무소직원일동 =백미 5포 과일 3상자 과자 1상자
- ◇신복음장 유수열=생필품 8세트▲ 신복음방위협의회=생필품 11세트
- ◇동면 ▲농협도지부=백미 3가마 경 유 3드럼▲농협시지부=백미 1백kg 라면 10상자▲강원소방본부=백미 1 백kg 라면 10상자▲3517부동산=백미 40kg 라면 10상자 과일 2상자 떡 2말▲금양대=떡 1상자 라면 10 상자 과일 2상자▲602보충대=라면 10상자▲서울국립극장=30만원▲이 민성의원=30만원
- ◇동산면 ▲국립정신병원장=10만 원
- ◇신동면 ▲신복음사무소직원일동 =백미 5포 과일 3상자 과자 1상자
- ◇신복음장 유수열=생필품 8세트▲ 신복음방위협의회=생필품 11세트
- ◇동면 ▲농협도지부=백미 3가마 경 유 3드럼▲농협시지부=백미 1백kg 라면 10상자▲강원소방본부=백미 1 백kg 라면 10상자▲3517부동산=백미 40kg 라면 10상자 과일 2상자 떡 2말▲금양대=떡 1상자 라면 10 상자 과일 2상자▲602보충대=라면 10상자▲서울국립극장=30만원▲이 민성의원=30만원
- ◇동산면 ▲국립정신병원장=10만 원
- ◇신동면 ▲신복음사무소직원일동 =백미 5포 과일 3상자 과자 1상자
- ◇신복음장 유수열=생필품 8세트▲ 신복음방위협의회=생필품 11세트
- ◇동면 ▲농협도지부=백미 3가마 경 유 3드럼▲농협시지부=백미 1백kg 라면 10상자▲강원소방본부=백미 1 백kg 라면 10상자▲3517부동산=백미 40kg 라면 10상자 과일 2상자 떡 2말▲금양대=떡 1상자 라면 10 상자 과일 2상자▲602보충대=라면 10상자▲서울국립극장=30만원▲이 민성의원=30만원
- ◇동산면 ▲국립정신병원장=10만 원
- ◇신동면 ▲신복음사무소직원일동 =백미 5포 과일 3상자 과자 1상자
- ◇신복음장 유수열=생필품 8세트▲ 신복음방위협의회=생필품 11세트
- ◇동면 ▲농협도지부=백미 3가마 경 유 3드럼▲농협시지부=백미 1백kg 라면 10상자▲강원소방본부=백미 1 백kg 라면 10상자▲3517부동산=백미 40kg 라면 10상자 과일 2상자 떡 2말▲금양대=떡 1상자 라면 10 상자 과일 2상자▲602보충대=라면 10상자▲서울국립극장=30만원▲이 민성의원=30만원
- ◇동산면 ▲국립정신병원장=10만 원
- ◇신동면 ▲신복음사무소직원일동 =백미 5포 과일 3상자 과자 1상자
- ◇신복음장 유수열=생필품 8세트▲ 신복음방위협의회=생필품 11세트
- ◇동면 ▲농협도지부=백미 3가마 경 유 3드럼▲농협시지부=백미 1백kg 라면 10상자▲강원소방본부=백미 1 백kg 라면 10상자▲3517부동산=백미 40kg 라면 10상자 과일 2상자 떡 2말▲금양대=떡 1상자 라면 10 상자 과일 2상자▲602보충대=라면 10상자▲서울국립극장=30만원▲이 민성의원=30만원
- ◇동산면 ▲국립정신병원장=10만 원
- ◇신동면 ▲신복음사무소직원일동 =백미 5포 과일 3상자 과자 1상자
- ◇신복음장 유수열=생필품 8세트▲ 신복음방위협의회=생필품 11세트
- ◇동면 ▲농협도지부=백미 3가마 경 유 3드럼▲농협시지부=백미 1백kg 라면 10상자▲강원소방본부=백미 1 백kg 라면 10상자▲3517부동산=백미 40kg 라면 10상자 과일 2상자 떡 2말▲금양대=떡 1상자 라면 10 상자 과일 2상자▲602보충대=라면 10상자▲서울국립극장=30만원▲이 민성의원=30만원
- ◇동산면 ▲국립정신병원장=10만 원
- ◇신동면 ▲신복음사무소직원일동 =백미 5포 과일 3상자 과자 1상자
- ◇신복음장 유수열=생필품 8세트▲ 신복음방위협의회=생필품 11세트
- ◇동면 ▲농협도지부=백미 3가마 경 유 3드럼▲농협시지부=백미 1백kg 라면 10상자▲강원소방본부=백미 1 백kg 라면 10상자▲3517부동산=백미 40kg 라면 10상자 과일 2상자 떡 2말▲금양대=떡 1상자 라면 10 상자 과일 2상자▲602보충대=라면 10상자▲서울국립극장=30만원▲이 민성의원=30만원
- ◇동산면 ▲국립정신병원장=10만 원
- ◇신동면 ▲신복음사무소직원일동 =백미 5포 과일 3상자 과자 1상자
- ◇신복음장 유수열=생필품 8세트▲ 신복음방위협의회=생필품 11세트
- ◇동면 ▲농협도지부=백미 3가마 경 유 3드럼▲농협시지부=백미 1백kg 라면 10상자▲강원소방본부=백미 1 백kg 라면 10상자▲3517부동산=백미 40kg 라면 10상자 과일 2상자 떡 2말▲금양대=떡 1상자 라면 10 상자 과일 2상자▲602보충대=라면 10상자▲서울국립극장=30만원▲이 민성의원=30만원
- ◇동산면 ▲국립정신병원장=10만 원
- ◇신동면 ▲신복음사무소직원일동 =백미 5포 과일 3상자 과자 1상자
- ◇신복음장 유수열=생필품 8세트▲ 신복음방위협의회=생필품 11세트
- ◇동면 ▲농협도지부=백미 3가마 경 유 3드럼▲농협시지부=백미 1백kg 라면 10상자▲강원소방본부=백미 1 백kg 라면 10상자▲3517부동산=백미 40kg 라면 10상자 과일 2상자 떡 2말▲금양대=떡 1상자 라면 10 상자 과일 2상자▲602보충대=라면 10상자▲서울국립극장=30만원▲이 민성의원=30만원
- ◇동산면 ▲국립정신병원장=10만 원
- ◇신동면 ▲신복음사무소직원일동 =백미 5포 과일 3상자 과자 1상자
- ◇신복음장 유수열=생필품 8세트▲ 신복음방위협의회=생필품 11세트
- ◇동면 ▲농협도지부=백미 3가마 경 유 3드럼▲농협시지부=백미 1백kg 라면 10상자▲강원소방본부=백미 1 백kg 라면 10상자▲3517부동산=백미 40kg 라면 10상자 과일 2상자 떡 2말▲금양대=떡 1상자 라면 10 상자 과일 2상자▲602보충대=라면 10상자▲서울국립극장=30만원▲이 민성의원=30만원
- ◇동산면 ▲국립정신병원장=10만 원
- ◇신동면 ▲신복음사무소직원일동 =백미 5포 과일 3상자 과자 1상자
- ◇신복음장 유수열=생필품 8세트▲ 신복음방위협의회=생필품 11세트
- ◇동면 ▲농협도지부=백미 3가마 경 유 3드럼▲농협시지부=백미 1백kg 라면 10상자▲강원소방본부=백미 1 백kg 라면 10상자▲3517부동산=백미 40kg 라면 10상자 과일 2상자 떡 2말▲금양대=떡 1상자 라면 10 상자 과일 2상자▲602보충대=라면 10상자▲서울국립극장=30만원▲이 민성의원=30만원
- ◇동산면 ▲국립정신병원장=10만 원
- ◇신동면 ▲신복음사무소직원일동 =백미 5포 과일 3상자 과자 1상자
- ◇신복음장 유수열=생필품 8세트▲ 신복음방위협의회=생필품 11세트
- ◇동면 ▲농협도지부=백미 3가마 경 유 3드럼▲농협시지부=백미 1백kg 라면 10상자▲강원소방본부=백미 1 백kg 라면 10상자▲3517부동산=백미 40kg 라면 10상자 과일 2상자 떡 2말▲금양대=떡 1상자 라면 10 상자 과일 2상자▲602보충대=라면 10상자▲서울국립극장=30만원▲이 민성의원=30만원
- ◇동산면 ▲국립정신병원장=10만 원
- ◇신동면 ▲신복음사무소직원일동 =백미 5포 과일 3상자 과자 1상자
- ◇신복음장 유수열=생필품 8세트▲ 신복음방위협의회=생필품 11세트
- ◇동면 ▲농협도지부=백미 3가마 경 유 3드럼▲농협시지부=백미 1백kg 라면 10상자▲강원소방본부=백미 1 백kg 라면 10상자▲3517부동산=백미 40kg 라면 10상자 과일 2상자 떡 2말▲금양대=떡 1상자 라면 10 상자 과일 2상자▲602보충대=라면 10상자▲서울국립극장=30만원▲이 민성의원=30만원
- ◇동산면 ▲국립정신병원장=10만 원
- ◇신동면 ▲신복음사무소직원일동 =백미 5포 과일 3상자 과자 1상자
- ◇신복음장 유수열=생필품 8세트▲ 신복음방위협의회=생필품 11세트
- ◇동면 ▲농협도지부=백미 3가마 경 유 3드럼▲농협시지부=백미 1백kg 라면 10상자▲강원소방본부=백미 1 백kg 라면 10상자▲3517부동산=백미 40kg 라면 10상자 과일 2상자 떡 2말▲금양대=떡 1상자 라면 10 상자 과일 2상자▲602보충대=라면 10상자▲서울국립극장=30만원▲이 민성의원=30만원
- ◇동산면 ▲국립정신병원장=10만 원
- ◇신동면 ▲신복음사무소직원일동 =백미 5포 과일 3상자 과자 1상자
- ◇신복음장 유수열=생필품 8세트▲ 신복음방위협의회=생필품 11세트
- ◇동면 ▲농협도지부=백미 3가마 경 유 3드럼▲농협시지부=백미 1백kg 라면 10상자▲강원소방본부=백미 1 백kg 라면 10상자▲3517부동산=백미 40kg 라면 10상자 과일 2상자 떡 2말▲금양대=떡 1상자 라면 10 상자 과일 2상자▲602보충대=라면 10상자▲서울국립극장=30만원▲이 민성의원=30만원
- ◇동산면 ▲국립정신병원장=10만 원
- ◇신동면 ▲신복음사무소직원일동 =백미 5포 과일 3상자 과자 1상자
- ◇신복음장 유수열=생필품 8세트▲ 신복음방위협의회=생필품 11세트
- ◇동면 ▲농협도지부=백미 3가마 경 유 3드럼▲농협시지부=백미 1백kg 라면 10상자▲강원소방본부=백미 1 백kg 라면 10상자▲3517부동산=백미 40kg 라면 10상자 과일 2상자 떡 2말▲금양대=떡 1상자 라면 10 상자 과일 2상자▲602보충대=라면 10상자▲서울국립극장=30만원▲이 민성의원=30만원
- ◇동산면 ▲국립정신병원장=10만 원
- ◇신동면 ▲신복음사무소직원일동 =백미 5포 과일 3상자 과자 1상자
- ◇신복음장 유수열=생필품 8세트▲ 신복음방위협의회=생필품 11세트
- ◇동면 ▲농협도지부=백미 3가마 경 유 3드럼▲농협시지부=백미 1백kg 라면 10상자▲강원소방본부=백미 1 백kg 라면 10상자▲3517부동산=백미 40kg 라면 10상자 과일 2상자 떡 2말▲금양대=떡 1상자 라면 10 상자 과일 2상자▲602보충대=라면 10상자▲서울국립극장=30만원▲이 민성의원=30만원
- ◇동산면 ▲국립정신병원장=10만 원
- ◇신동면 ▲신복음사무소직원일동 =백미 5포 과일 3상자 과자 1상자
- ◇신복음장 유수열=생필품 8세트▲ 신복음방위협의회=생필품 11세트
- ◇동면 ▲농협도지부=백미 3가마 경 유 3드럼▲농협시지부=백미 1백kg 라면 10상자▲강원소방본부=백미 1 백kg 라면 10상자▲3517부동산=백미 40kg 라면 10상자 과일 2상자 떡 2말▲금양대=떡 1상자 라면 10 상자 과일 2상자▲602보충대=라면 10상자▲서울국립극장=30만원▲이 민성의원=30만원
- ◇동산면 ▲국립정신병원장=10만 원
- ◇신동면 ▲신복음사무소직원일동 =백미 5포 과일 3상자 과자 1상자
- ◇신복음장 유수열=생필품 8세트▲ 신복음방위협의회=생필품 11세트
- ◇동면 ▲농협도지부=백미 3가마 경 유 3드럼▲농협시지부=백미 1백kg 라면 10상자▲강원소방본부=백미 1 백kg 라면 10상자▲3517부동산=백미 40kg 라면 10상자 과일 2상자 떡 2말▲금양대=떡 1상자 라면 10 상자 과일 2상자▲602보충대=라면 10상자▲서울국립극장=30만원▲이 민성의원=30만원
- ◇동산면 ▲국립정신병원장=10만 원
- ◇신동면 ▲신복음사무소직원일동 =백미 5포 과일 3상자 과자 1상자
- ◇신복음장 유수열=생필품 8세트▲ 신복음방위협의회=생필품 11세트
- ◇동면 ▲농협도지부=백미 3가마 경 유 3드럼▲농협시지부=백미 1백kg 라면 10상자▲강원소방본부=백미 1 백kg 라면 10상자▲3517부동산=백미 40kg 라면 10상자 과일 2상자 떡 2말▲금양대=떡 1상자 라면 10 상자 과일 2상자▲602보충대=라면 10상자▲서울국립극장=30만원▲이 민성의원=30만원
- ◇동산면 ▲국립정신병원장=10만 원
- ◇신동면 ▲신복음사무소직원일동 =백미 5포 과일 3상자 과자 1상자
- ◇신복음장 유수열=생필품 8세트▲ 신복음방위협의회=생필품 11세트
- ◇동면 ▲농협도지부=백미 3가마 경 유 3드럼▲농협시지부=백미 1백kg 라면 10상자▲강원소방본부=백미 1 백kg 라면 10상자▲3517부동산=백미 40kg 라면 10상자 과일 2상자 떡 2말▲금양대=떡 1상자 라면 10 상자 과일 2상자▲602보충대=라면 10상자▲서울국립극장=30만원▲이 민성의원=30만원
- ◇동산면 ▲국립정신병원장=10만 원
- ◇신동면 ▲신복음사무소직원일동 =백미 5포 과일 3상자 과자 1상자
- ◇신복음장 유수열=생필품 8세트▲ 신복음방위협의회=생필품 11세트
- ◇동면 ▲농협도지부=백미 3가마 경 유 3드럼▲농협시지부=백미 1백kg 라면 10상자▲강원소방본부=백미 1 백kg 라면 10상자▲3517부동산=백미 40kg 라면 10상자 과일 2상자 떡 2말▲금양대=떡 1상자 라면 10 상자 과일 2상자▲602보충대=라면 10상자▲서울국립극장=30만원▲이 민성의원=30만원
- ◇동산면 ▲국립정신병원장=10만 원
- ◇신동면 ▲신복음사무소직원일동 =백미 5포 과일 3상자 과자 1상자
- ◇신복음장 유수열=생필품 8세트▲ 신복음방위협의회=생필품 11세트
- ◇동면 ▲농협도지부=백미 3가마 경 유 3드럼▲농협시지부=백미 1백kg 라면 10상자▲강원소방본부=백미 1 백kg 라면 10상자▲3517부동산=백미 40kg 라면 10상자 과일 2상자 떡 2말▲금양대=떡 1상자 라면 10 상자 과일 2상자▲602보충대=라면 10상자▲서울국립극장=30만원▲이 민성의원=30만원
- ◇동산면 ▲국립정신병원장=10만 원
- ◇신동면 ▲신복음사무소직원일동 =백미 5포 과일 3상자 과자 1상자
- ◇신복음장 유수열=생필품 8세트▲ 신복음방위협의회=생필품 11세트
- ◇동면 ▲농협도지부=백미 3가마 경 유 3드럼▲농협시지부=백미 1백kg 라면 10상자▲강원소방본부=백미 1 백kg 라면 10상자▲3517부동산=백미 40kg 라면 10상자 과일 2상자 떡 2말▲금양대=떡 1상자 라면 10 상자 과일 2상자▲602보충대=라면 10상자▲서울국립극장=30만원▲이 민성의원=30만원
- ◇동산면 ▲국립정신병원장=10만 원
- ◇신동면 ▲신복음사무소직원일동 =백미 5포 과일 3상자 과자 1상자
- ◇신복음장 유수열=생필품 8세트▲ 신복음방위협의회=생필품 11세트
- ◇동면 ▲농협도지부=백미 3가마 경 유 3드럼▲농협시지부=백미 1백kg 라면 10상자▲강원소방본부=백미 1 백kg 라면 10상자▲3517부동산=백미 40

### 콜레라 예방, 위생수칙을 지킵시다

- 콜레라는? 콜레라균(Vibrio cholerae)에 오염된 물이나 음식을 먹은 후 2~3일만에 쌀뜨물 같은 설사와 구토가 생기는 수인성 전염병입니다.
- 설사와 구토가 심하게 나타나는 병이지만 다음의 위생수칙을 지키면 충분히 예방할 수 있습니다.
- 콜레라를 예방하려면? 예방접종은 효과가 없으므로 사용하지 않습니다.
- 가정에서는 다음의 위생수칙을 지켜주시십시오. 첫째, 물은 반드시 끓인 후 식혀서 마십니다. 둘째, 음식물은 반드시 익혀서 마십니다. 셋째, 식사전에는 반드시 손을 깨끗이 씻습니다. 넷째, 도마등 조리기구는 매일 소독하고 잘 말려서 사용합니다.
- 음식점이나 집단 급식소에서는 다음 사항에 유의해 주십시오. 첫째, 음식을 조리할 때에는 반드시 손을 깨끗이 씻습니다. 둘째, 행주 칼 도마등은 반드시 아침 점심 저녁용으로 분리, 교체 사용합니다. 셋째, 손님이 대접하는 음료수는 끓여서 냉각한 후 제공합니다. 넷째, 상가(喪家)에서는 날음식 접대를 삼가고 다과류 등을 제공합니다.
- 설사를 하는 사람이 있을 경우에는 이렇게 하십시오. 첫째, 노약자의 경우는 사망할 수도 있으므로 즉시 보건소에 신고하고 병·의원에서 치료를 받아야 합니다. 둘째, 환자의 배설물이 묻은 옷등은 철저히 소독해야 하고, 우물가에서는 절대 세탁하지 않습니다.

### 우리 모두 생활쓰레기 줄이기 운동에 앞장섭시다.

- 쓰레기를 최대한 줄이도록 합니다. -쓰레기는 환경오염의 원인이며 이대로 갈 경우 쓰레기 대란이 예상됩니다.
- 우리 모두 쓰레기 줄이기운동에 동참하여 처리비용의 절감은 물론 자원절약과 환경보전에 앞장섭시다.
- 쓰레기는 규격분류에 담겨 버리고 재활용품은 분리 배출합니다. -시에서 제작한 규격분류를 지정판매소에서 구입하여 쓰레기를 담은 후 흘러나오지 않도록 반드시 봉투 뒷부분을 묶어서 버리고 재활용품은 규격분류에 넣지 않고 별도 배출함으로써 수수료도 절약하고 자원으로 다시 이용할 수 있는 일석이조(一石二鳥)의 효과를 거둘 수 있습니다.
- 규격분류에 담기 어려운 쓰레기는 별도로 버려야 합니다. -TV 냉장고 냉장고 대형폐기물과 이사 짐수리등으로 일시에 대량으로 배출되는 쓰레기는 읍·면·동사무소에 신고후 별도의 수수료를 납부하여야 합니다.
- 요일별 정기수거일을 지킵시다. -포말별 쓰레기 정기수거일에 해당 쓰레기를 배출합니다.



○市花 개나리



○市鳥 산까치

### 제 233 호

- 말을 할 때에는 표준어를 쓰도록 합시다.
- 외국어를 지나치게 쓰는 것을 삼갑니다.(요지, 만땅, 보디가드 등)
- 우리말의 예절을 자녀들에게 잘 교육합시다.

### ♠ 건강상식 ♠

- 흡연과 건강
  - 흡연으로 생기기 쉬운 질병
    - 호흡기계 질환=담배를 계속 피우면 기능을 못하는 폐포의 수가 늘어나는데 이것이 70%를 넘으면 조금만 움직여도 숨이 차는 만성폐기종이 된다.
    - 순환기계 질환=뇌혈관 질환(중풍)과 심장병의 사망률을 2~4배 높인다.
    - 호흡기계 질환=식욕감퇴 위산과다 위궤양 등을 일으키기도 한다.
    - 악성종양=흡연자에서 가장 높은 발생빈도를 나타내는 것이 폐암이며 최근 폐암의 사망률이 급속히 증가하고 있다.
  - 담배를 피우는 사람
    - 조기노화 조기사망과 잔병이 많이 생긴다.
    - 심한 악취와 치아가 변색되고 폐가 쉽게 나빠지고 금방 피로를 느낀다.
    - 가족의 폐암과 심장병 위험이 높습니다.
- 건강증
  - 건강증의 원인
    - 기질적 건강증=교통사고 가스중독등으로 뇌세포 자체가 손상을 입었거나 뇌세포의 활력이 저하되었을 때
    - 심리적 건강증=자기에게 고통을 주거나 회피해 버리고 싶은 일을 기억하지 않으려는 일종의 자기방어의 표현이라고 볼 수 있음.
  - 건강증의 치료
    - 기질적 건강증이라면 손상된 뇌를 회복시키는 치료하고 심리적 건강증이라면 정신적 부담을 줄이고 피로, 스트레스를 풀어준다.

- 보일러 청소와 주택난방 시설을 점검할 때입니다
  - 보일러의 연료절약 및 기기의 수명을 연장하고 대기 환경보전을 위하여 가정용 보일러 청소 및 주택난방 시설을 점검합니다.
  - 청소시 효과
    - 화절기등 안전 사용하지 않은 보일러를 청소함으로써 보일러

- 「고운말」, 바로 당신의 인격입니다
  - 말은 우리 생활에서 한시라도 빼놓을 수 없는 중요한 의사 전달 수단입니다. 정수는 점차 오염되어가고 있는 우리말을 바로잡고 건전한 토론포화 정착을 위해 노력하고 있습니다.
  - 말은 어린이의 올바른 품성을 형성하는데 중요한 역할을 합니다. 부모가 거친 말을 쓰는 것은 자녀들의 교육에 좋지 않은 영향을 미칩니다. 고운말을 쓰는 부모의 자녀는 올바른 품성을 지니게 됩니다.
  - 특히, 훌륭한 언어문화를 지닌 국민들의 특징은 대화를 많이 한다는 것입니다. 작은 일에도 토론을 하여 합리적인 결론을 얻어냅니다. 그러한 과정을 통하여 말의 소중함을 알리고 고운말 쓰는 습관을 기릅니다.
  - 우리도 이제는 고운말 쓰기와 토론포화 정착을 위해 아래와 같은 사항을 실천합니다.
    - 말을 할 때에는 고운말·쉬운말을 씁시다.
    - 이웃끼리 항상 웃는 낯으로 인사하고 대화를 하는 습관을 기릅니다.
    - 나의 조소성 없는 말이 상대방을 거부하게 하거나 상처를 줄지도 모른다는 사실을 항상 염두에 두도록 합시다.

### 고운말 캠페인

- 교통사고! 계속 줄일 수 있습니다.
  - 안전운전요령 - 안전운전을 하겠다는 다짐! 교통사고 예방의 첫걸음...
    - 고속도로에서 운전 할 때
      - 추월차선은 추월시간 운행, 2시간 운행후 적당한 휴식
    - 시가지에서 운행 할 때,
      - 충분한 차간거리 유지, 앞차와의 맹목적인 추종 금지, 진로변경시 교통상황 정확히 파악 및 감박이 사용
    - 야간운전 할 때
      - 속도를 낮추고 전조등을 하향으로 운행, 미주오는 차의 전조등 현혹현상 주의
    - 이상기후 일 때
      - 비가올때 20/100으로 감속운행, 폭설 폭우 안개 시 50/100으로 감속운행
    - 급경사진 내리막길에서 운전 할 때
      - 엔진브레이크와 핸드브레이크를 조절하면서 운행

### 공지사항

- 보상금액: 최저 3만원부터 최고 10만원
- 신고방법: 우편 전화 FAX등
- 강원도 신고전화 FAX번호
- 위생과: 전화(0361)57-5074, 54-2011(야간)
- FAX(0361)57-6020
- 제92차 의무경찰모집
  - 원서 접수 기간 및 장소
    - 95.9.13~95.10.2(20일동안)
    - 각 시·군 경찰서 민원실 및 지방경찰청 민원실
  - 시험 일시 및 장소
    - 95.10.10. 08:30
    - 강원도지방경찰청 4층 대회의실
  - ※문의처: 경찰관서(파출소)
  - 병무민원 음성자동안전화(ARS)개설안내
    - 병무민원 음성 자동안내 전화 한 통화로 누구나 연중 무휴 24시간 간편하게 병역에 관한 거의 모든 정보를 알 수 있는데 사용방법 및 주요 병무민원 자동응답 코드는 다음과 같다.
    - 이용방법
      - 전자식 전화기를 이용하여 (0361)54-3911을 눌러 자동응답 시스템과 연결(춘천시내 지역은 지역번호를 누를 필요

- 국민연금 보험료 납부안내
  - 8월분 보험료는 9월30일까지 납부하여야 합니다.
  - 미납된 7월분 보험료는 빨리 납부하여야 연체료가 적어집니다.
  - 국민연금은 빨리 가입해야 유리하고, 보험료를 적기납부해야 연금 혜택을 받습니다.
    - 보험요율이 낮을수록 가입하면 보험료 부담이 적어집니다.
    - ※5년동안 3%, 5년후부터 6%, 10년후에는 9%로 조정
    - 농어민에게는 매월 2천2백원의 보험료를 10년동안 지원
    - ※보험료 지원금이 있을때 가입하고 납부하는 것이 유리
    - 장애·유족연금 등은 1년이상 납부자에게만 지급
    - 자녀되는 분은 효도연금 보험료 보내기 운동에 동참합니다.
    - 국민연금은 평생 지급되어 노후에 안정된 생활을 보장하고 유족에게 승계되며 소득세·상속세도 면제됩니다.
    - \*문의: 국민연금관리공단강원지부(51-4479,9)
  - 96년 보육료 감면대상자 신청안내
    - 96년도 어린이집을 이용하고자 하는 영유아 기구의 실태를 파악하여 보육료 감면대상자 범위를 확정하고 보육료 감면시 증명자료로 활용코자 하니
    - 96년도 어린이집을 이용할 이등이 있는 가구는 거주지 동사무소에 9월30일까지 보육료 감면대상자 신청을 하시기 바랍니다.

- 안전점검 및 기기의 수명이 연장됩니다.
- 보일러내의 그을음 제거로 열효율이 상승되어 난방비를 절감할 수 있고 완전연소로 대기오염이 방지됩니다.
- 소중한 전기 안전하게 사용합시다.
  - 젖은 손으로는 전기기구를 만지지 말아야 합니다.
  - 안전기(두꺼비집)에는 반드시 정격 퓨즈를 사용합시다.
  - 문어발식 전기기구를 사용하지 않습니다.
  - 불량 전기제품을 사용하면 누전으로 인해 감전의 위험이 높습니다.
  - 코드를 뽑을 때는 반드시 플러그를 잡고 뽑아야 합니다.
  - 플러그가 콘센트에 완전하게 접속되지 않으면 접촉불량으로 과열되어 화재발생 위험이 있습니다.

### ♣ 9월 반상회 퀴즈 ♣

- 우리모두 함께 풀어봅시다
  - 우리 모두  줄이기 운동에 앞장섭시다.
  - 고운말, 바로 당신의 입니다.
- ※응모요령: 우편엽서에 정답을 기재하여 95. 10. 10 까지 시청 총무과(춘천시 옥천동 111) 반상회담당자 앞으로 보내주시면 정답자 50명을 추첨하여 경품을 드립니다.(※동, 리, 반, 번지를 정확히 기재)

### □ 국민건강증진법 안내(95.9.1 시행)

- 종전에 담뱃갑 옆면에 흡연경고 문구를 표기하던 것을 담뱃갑 앞·뒤면에 표기하도록 하고, 주류의 용기에도 지나친 음주는 건강에 해롭다는 뜻의 과음경고 문구를 표기하도록 하여 국민의 건강을 보호하도록 하였습니다.
- 청소년들이 담배구입시 주로 이용하던 담배 자동판매기는 아래의 장소에만 설치 가능해집니다.
  - 19세미만인 자의 출입이 금지되어 있는 장소(유흥주점업소 단란주점 무도장등)
  - 담배를 파는 소매업 영업소에 붙어있는 표지판, 스티커 및 포스터는 1996년12월31일까지 모두 철거하거나 점포안으로 옮겨야 합니다.
- 담배의 제조자 또는 수입판매업자가 담배의 판매추진 활동으로 행해지던 견본품 및 판촉물을 담배를 구매하는 자에게 제공할 수 없습니다.

### □ 국경일 및 행사가 많은 10월, 국기를 게양합시다.

- 국군의 날(10.1) 개천절(10.3) 한글날(10.9)은 전국적으로 각 가정과 직장에서 국기를 게양하는 날입니다.
- 경사스럽고 자랑스러운 이날 우리 모두 태극기를 게양하여 우리민족의 자긍심을 높이도록 합시다.
- 국기게양시간은 오전7시부터 오후6시까지이며 비가 올때는 내리고 개이면 다시 게양하여야 합니다.
- 국기는 밖에서 볼때 단독주행의 경우 대문 왼쪽에 공동주택의 경우 앞쪽 베란다의 왼쪽에 게양하며 건물의 경우 옥상이나 전면 지상 또는 차양시설에 설치된 게양대에 게양토록 합니다.

### □ 가정에서의 요통예방 요령을 알아봅시다.

- 누구나 일생에 한두번 경험할 정도로 흔한병인 요통은 자세불량, 요배근육 약화등 일상생활 및 개인체력과 관계가 크므로 발생원인을 제거한다면 대부분 치유될 수 있습니다.
- 요통의 원인은 척추기능 이상이나 히스테리등 심인성(心因性)인 것과 외상에 의한 것 이외에도 비노기과 질환(요로결석·방광염), 부인과 질환(생리장애), 호흡기질환(상기도감염), 위장질환(궤양) 등이 있습니다.
- 요통의 예방방법을 알아봅시다.
  - 취침시에는
    - 바른 잠자리를 선택하여 하루 7~8시간 숙면을 취한다.
    - 룻은 낮고 넓은 것으로 하며 엎드려서 자는 자세는 되도록 피한다.
    - 취침 직전·기상 직후에 침상에서 10분간 요배부 근육강



○ 동면 장학2리 4반(반장=김영암)은 세계화 시대에 발맞추어 앞서는 농촌의 일꾼입니다. 특히 김영암 반장은 마을을 위하여 헌신 노력 봉사하여 35호의 반민과 합심, 반상회 활성화 및 지역발전을 위하여 열심히 일하여 왔을뿐만 아니라 매월 개최되는 반상회에 참석하지 않은 반민은 직접 방문하여 참여의식을 고취시키면서 반민과 진지한 토론과 마을의 사업계획을 세우고 실천해 나가고 있습니다. 또한 쓰레기종량제 실시후 적극적인 홍보로 班 전체가 분리수거 및 재활용 등의 처리가 정착되었고 쓰레기매립장이 장학2리 4반에 설치되어 해충과 악취로 주민의 생활이 불편해지자 반상을 비롯하여 반민들이 솔선수범하여 해충방제약을 살포하였으며, 하수구정비 및 재해위험지역 사전예방을 위하여 조지하수로 피해를 예방하고, 특수작업을 하면서 반민의 소득증대를 위한 일손돕기에 상부상조하고 있을뿐만 아니라, 어려운 농가는 반장과 반민이 영농을 직접 도와주며 노인을 공경하는 마음이 어느마을 못지않아 마을노인들을 위한 경로잔치와 효도관광을 실시하고 있는 등 화합한 마을 가꾸기에 온 반민이 합심하고 있습니다.

- 화운동을 한다.
- [앉을 때에는]
  - 골반은 의자 모서리에 깊숙이 넣고 등은 등받침에 밀착시킬 것
  - 머리는 척추와 일직선상에 놓고 팔은 팔걸이 위에 놓는다.
- [설 때에는]
  - 측면에서 보아 귀·어깨·허리·무릎·발끝의 뼈가 일직선상에 오도록 하며, 체중은 엄지발가락 뒤에 둔다.
  - 등은 직립을 유지하고 가슴을 펴고 배를 당기며, 팔은 자연스럽게 늘어뜨리고 양손은 둥글게 쥔다.

### 10월의 문화인물

- 김윤경(金允經 1894~1969) -  
국어학자 교육자 본관은 경주 호는 한결. 1894.6.9 경기도 광주에서 태어났다. 1913년부터 마산 창신학교 고등과 교사로 있으면서 국어 역사 수학을 가르치다 청년학원에서의 수학교사 주시경(周時經)의 한글교육에 크게 감화되어 1917년 연희전문학교 문과에 입학하였으며 1929년 동경의 릿쿄대학(立教學校) 문과부 사학과(동양사)를 졸업하였다. 귀국후 배화여자학교에 근무하며 4년에 걸쳐 국어학 연구의 각종 자료를 더하여 「조선문자음어학사(朝鮮文字及語學史)」의 원고를 완성시켰다. 1937.6월 수양동우회 사건으로 종로경찰서에 피검되어 치안유지법 위반이라는 죄명으로 투옥되기도 하였으며 광복이후 1948년에는 「나라말본」 「중등말본」을 펴냈으며 1957년 「고등나라말본」 「중등나라말본」을 출판, 1964년에는 「한글국어학 논문집」을 펴냈다. 평생을 국어교육을 위해 헌신하던 선생은 1969년 75세의 일기로 타계, 1977년에 건국포장이 추서되었다.

### 취업정보

□ 함께 일하실 분을 구합니다.

회 사 명	직 종	모집인원	전화번호	비 고
		남	여	
강원외프린산업(주)	생산직	5	52-3798	50세미만
덕우전자(주)	"	5	56-1956	미혼및 주부
부성유리(주)	"	2	55-6262	50세미만
한국양과리실크(주)	"	20	54-5597	
춘천정밀(주)	"	20	53-4476	45세미만
(주)태우	"	1	56-3671	운전기사
한국리텍스공업(주)	"	20	54-3746	
고려인쇄수출(주)	"	5	53-2966	
신영연결(주)	"	10	52-5904	

- 간으로 설정 운영합니다.
- 시민 여러분의 적극적인 동참 및 협조로 불운 선전물 습득시 신고하여 주시기 바랍니다. ※신고처: 경찰관서(파출소)
- 철도, 고속버스 자동안내 시스템 개통안내
  - 철도역이나 고속버스터미널의 이용안내 자동 안내하여 드립니다.
    - 안내일시: 95.9.20일부터
    - 이용전화번호 춘천역: 54-7788, 55-7788
    - 남춘천역: 57-7788
    - 고속버스터미널: 56-1573
  - 이용방법: 이용하고자 하는 번호를 누르고 자동음성 안내에 따라 전화기 버튼을 누르면 됩니다.
- 제20회 강원여성 백일장 참가안내
  - 대회개요
    - 일 시: 95.10.6(금) 13:00~16:00
    - 장 소: 강원도 여성회관(석사동)
    - 참가자격: 만 18세이상의 춘천시 거주 여성
    - 자격제한: 문단테러자 중·대학 재학생, 여성회관 주최 여성백일장 역대 장원
  - 행사부문: 시, 수필부문(자유선택-1인 2개 부문 가능)
  - 참가신청
    - 신청기간: 96.9.16~9.20
    - 참가신청 및 문의처: 거주지 읍면동 또는 시청 가정복지과(50-3342)

- 가 없음
- 원하는 항목코드(2자리 숫자)와 종류코드(2자리 숫자)를 이어서 누른다(총 4자리 수)
- 반복해서 듣고자 하거나 같은 항목코드내 다른 종류코드의 내용을 청취하고자 할때는 \* (별표)를 전혀 다른 항목코드를 선택하여 처음부터 듣고자 할때는 # (우물 정자)를 누르면 된다.
- 개인별 입영일자 및 각군 모병지원 합격자 명단안내는 공무원 일과시간내에만 가능함.
- 병무민원 음성안내 주요내용
 

항목 코드	안내내용	항목 코드	안내내용
11	입영일자 안내	18	입영연기및면제대상
12	각군 모병안내	19	전문연구요원및 산
13	징병검사	20	업기능요원부부
14	현역병입영	21	향토예비군
15	상근예비역	22	국외여행신고및허가
16	공군군무요원	23	병무청지정병원안내
17	특차사유등복부	24	각군모병합격자안내
	기간단축대상	99	코드번호 안내
- ※개인별 입영일자 안내코드-1111, 재학생 입영원 출원일자-1414
- 95불온선전물 특별수거행사 안내
  - 95. 10. 1~10.31일까지 불온선전물 특별수거기